صفحات الرياضة

٦ صفحات

وقال اعملوا فسيرى الله عملكم ورسوله والمومنون

العمل

لسان حال الحزب الحر الدستوري التونسي

١٥ فرنكا

الثلاثاء ٩ محرم ١٣٧٧ ـ ٦ اوت ١٩٥٧
سلسلة جديدة ـ عدد ٥٥٥

الادارة والتحرير : ١٠ نهج رومة ـ تونس
الهاتف : ٢٥٨ ٨٥٦ و ٢٥٨٨٥٧ و٢٥٨٨٥٨

محكمة القضاء العليا تنتهي من الاستماع لاقوال المتهمين والشهود في قضية الشهيد الهادي شاكر

طالع ص ٢

فخامة رئيس الجمهورية في مهرجان ذكرى شهداء ٥ أوت بصفاقس:

"إن المواطن مسؤول عن حماية الجمهورية وزيادة الانتاج والدولة مسؤولة عن الازدهار واحقاق الحق وضمان الحياة الكريمة للأمة"

اعلن الرئيس ابتهاجه بهذه الفرصة التى مكنته من استئناف اتصاله بالشعب بعد مضى عشرة ايام فقط على اعلان الجمهورية مما سمح للعالم اجمع من الاطلاع على مدى ما احدثه هذا النظام الديموقراطي الشعبي من الفرح والسرور والامال فى كافة طبقات الامة التونسية وقال فخامته ان حضوره فى حفل احياء الذكرى العاشرة للحوادث الاليمة التى وقعت فى صفاقس يوم ٥ اوت ١٩٤٧ له معان عديدة او لها تقدير الدولة للتضحية والمضحين وعدم نسيانها للجهود والتضحيات التى مكنتها من الوصول الى الحكم وكذلك ادراك رجال هذه الدولة انهم مسخرون لخدمة هذا الشعب الذى ارتقى بهم الى الحكم على جثث ضحاياه

وذكر فخامة الرئيس ان الدولة لاتنسى فضل هؤلاء الناس وانها تقدر الطبقة الشغيلة حق قدرها وتعتبر الشغالين عنصرا فعالا من عناصر الكفاح الوطنى وجزءا من هاته الامة الامر الذى من شانه ان يضمن لدولتنا القوة والاستقرار

وقال فخامته ان الطبقات الشغيلة فى كثير من البلدان لا تشعر بالارتياح نظرا للحذر او الترفع الذى تلقاه من جانب المسؤولين ولكن الحركة الوطنية التونسية قد انقذت البلاد من هذا الوضع والحمد لله لانها ترتكز على الشعب باكمله ولانها جمعت شتات كافة الطبقات ووحدت بينها والفت قلوبها وجعلتها اسرة واحدة تتالم لالام بعضها وتفرح لافراح بقية الافراد وذلك هو سبب هذه الانتصارات الباهرة التى اصبحنا نحتفل بها يوميا تقريبا

ومضى فخامة الرئيس يقول ان هذه الوحدة وهذه اللحمة وهذه القيادة الرشيدة والروح العظيمة قد مكنتنا من استرجاع السيادة من ايدى الغاصبين وتجسيمها فى الشعب بدون ان يتعرض الوطن الى الخطر لان وضع السيادة بين ايدى الشعوب يكون مجازفة اذا كانت الشعوب مستسلمة للجهل والبساطة والعاصفة والاحقاد ولكن الشعب التونسى بفضل تثقيفه سياسيا وبفضل الامتحانات والاحداث الجسام والمعارك التى مرت به قد بلغ الى درجة من النضج تسمح له بممارسة سيادته بنفسه بدون ان يكون فى هذا العمل مجازفة او خطر .

ثم عاد فخامته الى الحديث عن واقعة ٥ اوت ١٩٤٧ بصفاقس وحوادث المتلوى سنة ١٩٣٧ وحوادث النفيضة سنة ١٩٥٠ وغيرها من الحوادث الاجتماعية التى كانت تحصل بسبب تحرش القوات الاستعمارية بالعملة لحماية الشركات من جهة وللقضاء على الحركة النقابية من جهة اخرى ، وقال فخامته ان امثال هذه الحوادث سوف لن تقع ابدا فى عهد استقلالنا حتى ولو ادى بنا الحال الى التخلص من الشركات على ان الشىء المهم هو استتباب الامن بفضل نضج الشغالين وتعاونهم مع الشركات بدون حاجة الى اضرابات واضطرابات ، وما ذلك الا لايمان الجميع بان كل فرد مسؤول عن الامن وعن الدولة وبان مصلحة الدولة فوق كل مصلحة وان يدها فوق يد جميع المتساكنين ، وقال فخامته ايضا ان كل مواطن مسؤول عن حماية الجمهورية وعن زيادة الانتاج ، كما ان الدولة مسؤولة عن توفير الازدهار واحقاق الحق وضمان الحياة الكريمة لكل فرد من افراد الامة .

واضاف فخامته قائلا : واذا اردتم الازدهار الاقتصادى ،واذا اردتم ان يوضع حد لهذه البطالة فيجب ان ينكب كل واحد منكم على عمله باخلاص وتفان .

ثم تحدث فخامة الرئيس عن ضرورة جلب رؤوس الاموال فقال ان معاملة الدولة مع اصحاب رؤوس الاموال ستكون فى كنف الثقة بالدولة التى سوف لن تستبد باموالهم ولن تجعلهم يتضايقون مثلما تفعله بعض الدول الاخرى

واعرب فخامته عن ثقته فى استقدام رؤوس الاموال بسهولة حتى تتقدم البلاد تقدما محسوسا فى طريق الازدهار وتزول وصمة البطالة التى تعمل الحكومة على محوها نهائيا وقد اوجدت بعد شغلا للالاف من التونسيين كما ضمنت حياة الالاف من الاطفال المشردين

وقبل ان يختم فخامة الرئيس خطابه عبر عن ايمانه بنجاح الامة ما دامت ساهرة على توفير هذه الاسباب وما دامت القلوب يملؤها الايمان والاخوة والمحبة

ثم انهى كلامه معلنا ان الدولة قررت منح جرايات لضحايا حوادث ٥ اوت ١٩٤٧ ونادى بضرورة القيام بالواجب والمحافظة على الوحدة والانكباب على العمل تحت رعاية الدولة التونسية

عاصمة الجنوب تستقبل فخامة الرئيس إستقبالاً رائعاً مشهوداً

عاش المواطنون لحظات تاريخية فى مدينة صفاقس بمناسبة زيارة الرئيس الحبيب بورقيبة ليحضر المهرجان التذكارى العاشر لضحايا ٥ اوت ١٩٤٧ .

وفى الحقيقة فقد كانت احتفالات المنستير والساحل بصفة عامة واحتفالات صفاقس مناسبتين اعرب فيهما الشعب التونسى عن اخلاصه وولائه لرئيس الجمهورية الاول ومحرر الشعب من العبودية والهيمنة الاجنبية

فى حدود ولاية صفاقس

وفى بئر صالح انتظر والى صفاقس السيد محمد محسن ركب الرئيس القادم من المنستير كما انتظره هناك رئيس الجامعة الدستورية وكاتبها العام ورئيس البلدية

وعلى بعد اثنى عشر كيلومتر انتظره السيد عبد المجيد شاكر عضو الديوان السياسى وعدد كبير من ممثلى السلطة المحلية والهيئات الشعبية بصفاقس وغيرها وحوالى الخامسة وخمس واربعين دقيقة وصل الرئيس مصحوبا بالسيد عبد الله فرحات رئيس مكتبه والسيد محمد شقرون كاتب الدولة للشؤون الاجتماعية والسيد الامين الشابى كاتب الدولة للمعارف والسيد عزوز الرباعى وكيل الدولة للشباب والرياضة

نحو المدينة

وبعد تحيته من المستقبلين واصل الركب سيره نحو المدينة فى طريق ازدحم حوله المواطنون بصورة يظن معها ان صفاقس كلها خرجت للشوارع والساحات لتشهد طلعة رئيسها وقائدها ورئيس جمهوريتها

وفى ساقية الزيت زين المواطنون واجهات محلاتهم بالزرابى والاعلام واغصان الشجر واقيمت اقواس النصر واللافتات على الطريق التى يمر بها الركب وكان هتاف الجماهير يشق عنان السماء فى تواصل عجيب بينما كان الرئيس يرد التحية وقوفا فى سيارته المكشوفة حتى وصل الركب الى المدينة

فى مقبرة الشهداء وضريح الشهيد الهادى شاكر

وقبل ان يدخل الرئيس الى المدينة اتجه فورا الى مقبرة شهداء حوادث ٥ اوت حيث قرئت فاتحة الكتاب

ثم قصد الرئيس ضريح شهيد الغدر الاستعمارى المرحوم الهادى شاكر ليترحم على روحه الطاهر

وبعد ذلك قام الرئيس بجولة قصيره شمالى المدينة بين هتاف الجماهير المنظمة تنظيما محكما يدعو الى الاعجاب وشكر الساهرين عليه

هذا وقد نصب فى مدخل المدينة قوس نصر عظيم علق فى وسطه شعار الدولة التونسية

شارع ٥ اوت وساحة الجمهورية

وفى نهاية جولته دشن الرئيس شارع شهداء ٥ اوت تخليدا لذكراهم واعترافا لفضلهم ثم دشن الرئيس ساحة الجمهورية (ساحة البلده سابقا) بينما كانت الموسيقى تعزف الاناشيد العسكرية والوطنية

فى دار الولاية

وفى دار الولاية تقدمت جميع

(بقية على ص ٦)

١) فخامة الرئيس وهو واقف فى سيارته المكشوفة يمر تحت قوس النصر العظيم الذى اقامه له اهالى صفاقس
٢) فخامة الرئيس وهو امام ضريح شهداء ٥ اوت

(تصوير عصمان)

سحب دكناء فى سماء الشرق العربى

جاءت الانباء امس باخبار هامة عن الشرق الاوسط العربى تقول ان السيد الرفاعى وزير خارجية الاردن قد وجه انذارا يهدد سوريا بامكانية حدوث اشتباكات مسلحة بين البلدين اذا لم تكف الصحافة السورية عن القدح فى السياسة الاردنية ولم تضع حدا للحملة التى تشنها ضدها .. وبلغ الانذار الحكومة السورية وفى ندوة صحافية صرح السيد صبرى العسلى رئيس وزرائها ان لا سبيل لقبول هذا الانذار ... وتراجعت حكومة عمان فى موقفها اثر الضجة التى احدثها هذا الخبر فى العواصم العربية وغيرها وانكرت ماجاء فيه عن امكانيات حدوث اشتباكات مسلحة .

وهكذا تدخل الاقطار العربية فى ازمة جديدة خطيرة جدا اذ بدا يهدد بعضها البعض باستعمال الاسلحة انه لمؤسف حقا ان نرى مثل هاته الازمات تحدث بين اقطار شقيقة فتشتت قواها بينما هى فى اشد حاجة الى تكتيل عزائمها والتحام صفوفها خصوصا وقد اصبح الاجانب يبحثون عن الوسائل السلبية للتفريق بين الدول العربية حتى تضعف ويتسنى لهم اذ ذاك ان يلعبوا دور الحكم بينها فيتمكنوا من السيطرة من جديد عليها بعد ان اخفقت الهجومات المسلحة على مصر اخيرا ونلاحظ ان هذه الازمة تحدث فى وقت تعرف فيه بلاد عربية اخرى صعوبات خطيرة الا وهى سلطنة عمان حيث ثارت بعض القبائل على سلطان مسقط الذى ،آزره البريطانيون واستعملوا الاسلحة والطائرات لارجاع (السلام)

وتذكر الصحف الصادرة بالقاهرة امس ان هذه الازمة الجديدة قد تسبب فى احداثها الساسة الاميركان فهكذا تقول جريدة الجمهورية (حكومية) : « ان المارقين المتعلقين بذيول « الدولار الامريكى » يريدون ان يجعلوا اخوانا يتقاتلون .. فالاردن لم تحذر فى عملها الذى هددت به السلم فى الشرق الاوسط العربى وقد فعلت هذا تحت الضغط الامريكى الاقتصادى السياسى ... فالانذار الذى وجهه وزير خارجية الاردن الى سوريا ماهو الا حلقة من حلقات مشروع ايزنهاور ».

ومهما يكن من امر فمن المؤسف حقا ان نرى البلاد العربية تصبح من جديد العوبة بين ايادى اعدائها فهل يتغلب العقل على العاطفة وتتقشع هاته السحب عن سماء الشرق الاوسط العربى ؟ فاين الجامعة العربية واين المبادىء التى انشئت من اجلها واين الاهداف التى ترمى الى الوصول اليها ؟

م.ش

كرويتشاف يفشل

فى مقابلته الخاطفة لتيتو

لمراسلنا الخاص المنصف خير الدين

لم يثر الاعلان عن مقابلة الرفيق كرويتشاف والماريشال تيتو برومانيا يومى ١ و٢ اوت مفاجاة كبيرة فقد كان من المنتظر منذ سفر الرفيق كرويتشاف الى براغ ان تجرى مقابلة بين الرجلين لتحسين العلاقات بين روسيا ويوغوسلافيا اذ ان هذه العلاقات اجتازت ازمات عديدة . وكان السوفياتيون هم اول من خطوا الخطوة الاولى باعترافهم بخطاهم وباتهام ستالين بانه المقترف لهذا الخطا . ولا شك ان الروسيين ارادوا من وراء هذا الاعتراف الفجائى محو قطيعة الحقت بهم اضرارا كبيرة وتمنوا عودة الماريشال تيتو ويوغوسلافيا الى المعسكر الروسى

وكان مصدر هذه المحاولة هو اجتناب انفصال ديموقراطية شعبية اخرى ولكنها اصطدمت بنجاح تيتو فى تعزيز استقلاله وسلوكه سبلا جديدة لا يقبلها الروسيون

وفعلا فان اليوغوسلافيين قد غيروا فى الميدان الداخلى النظام الشيوعى على ما يتصوره السوفياتيون واولوا الشيوعية تاويلا وطنيا واتخذوا فى الميدان الاقتصادى قرارات هامة كتوقيف شيوعية الارض وتكوين مجالس عمالية فى المعامل ومن المعلوم ان هذه القرارات لا تنال تاييد السوفياتيين ومن جهة اخرى فان اليوغوسلافيين تلقوا من الاميركان مساعدة اقتصادية وعسكرية يعتبرها السوفياتيون رابطة مع اميركا .

واذن فان التصالح بين البلادين يصطدم بهذين الامرين الهامين ولا يمكن ان يسفر عن اية نتيجة فى الميدان المذهبى ولا يمكن ان يتم الا جزئيا فى الميدان الدولى كما يصطدم باختلاف تصور اليوغوسلافيين والروسيين لنوع العلاقات بين الاتحاد السوفياتى والديموقراطيات الشعبية .

وهناك ايضا مسائل المجر وبولونيا التى حملت الماريشال تيتو على عدم الاقتراب كثيرا من موسكو . هذا ما جعل البلاغ المنشور بعد المقابلة جافا خاليا من صيغ الود والصداقة العادية ولم يتضمن اى قرار ايجابى بل هو يدل على فشل المحادثات فى

(البقية على ص ٦)

شخصيات امريكية تطالب الحكومة الامريكية بالتداخل لحل القضية الجزائرية

نيويورك ٤ اوت (١ ب ٠)

نشرت صحيفة (نيويورك تايمس) رسالة لفريق من كبار الشخصيات التحريرية الامريكية يطلبون فيها من حكومتهم ان تعير اقتراح السيناتور كيندى اهتمامها وهو الذى يقضى بايجاد حل سريع وسلمى للنزاع الجزائرى . ومن بين الشخصيات الموقعة على الرسالة المذكورة : المستر نورمان توماس مرشح الحزب الاشتراكى الامريكى لرئاسة الجمهورية والم. رينولد نيبورة الكاتب الدينى الشهير والم. روجى بالدوان احد قادة اتحاد الحريات المدنية الامريكية

مصرع ٦١ جنديا واسقاط طائرتين بجبل بوزقرة

الجزائر ٥ اوت :

علمنا من مصدر موثق به ان معركة رهيبة قد دارت رحاها اول امس بجبل بوزقرة على بعد حوالى ٦٠ كلم جنوب عاصمة الجزائر ، بين عدة فرق من جيش التحرير الوطنى وقوات كبيرة من جنود الاستعمار على اختلاف اسلحتها تعززها الطائرات العمودية والمقاتلة والمدفعية الثقيلة . والجدير بالملاحظة هنا ان قوات الاحتلال هذه كانت ترابط منذ ايام حول الجبال الممتدة بين بالسترو ، واومال ، والمدية ، والبليدة على امل تطويق فرق المقاومين المنضوين تحت قيادة من دعته السلطات الاستعمارية بـ(سى الاخضر) . ولكن ما راعها وهى تعد العدة للانقضاض على رجال جيش التحرير الوطنى ، الا وهؤلاء يباغتونها بهجوم عنيف خاطف اضطر جنودها الى الدخول فى المعمعة بدون نظام الامر الذى احدث فى صفوفهم بلبلة وارتباكا لدرجة ان صاروا يطلقون رصاصهم فى كل اتجاه غير مبالين بمن سيصاب بنيران بنادقهم ومدافعهم وطائراتهم لا سيما وان المقاومين حسب رواية فرانس بريس كانوا يرتدون نفس الزى العسكرى يرتديه جنود الاستعمار وقد اسفر القتال الذى تواصل اكثر من ١٧ ساعة عن اسقاط طائرتين مقاتلتين وقتل ضابط برتبة كومندان و ٦١ جنديا واصابة قرابة المائة بجروح مختلفة . وسقط فى ميدان الشرف ٤ مجاهدين

(البقية على ص ٦)

العمل
جريدة يومية سياسية جامعة
الجامعة العامة للتحرير : اتحاد شغل تونس

العنوان التلغرافي : العمل تونس

الاشتراكات
من سنة ٤٥٠٠ ف
عن ستة اشهر ٢٣٠٠ ف
عن ثلاثة اشهر ١٢٠٠ ف

الحساب الجاري بالبريد ٣٢٦-٢٠
صندوق البريد ٦١٥

محكمة القضاء العليا
تواصل النظر في قضية الشهيد الهادي شاكر

استانفت المحكمة العليا جلساتها صباح امس لتواصل نظرها في قضية المرحوم الزعيم الهادي شاكر الذي اختطفته عصابات الاجرام في الظلام من بين يدي زوجته الحبيبة وابنائه الميامين بالتعاون مع الاستعمار الغادر الاثيم وافتتح الجلسة رئيس المحكمة السيد محمد فرحات : قائلا :

قبل ان تسترسل المحكمة في استنطاق بقية المتهمين ترى من اللازم اخذ شهادات بعض الشهود استجابة لطلبات بعض المتهمين وبدات بالاستماع الى شهادة السيد احمد بن حسن بن رجب وبعد استفساره عن حالته المدنية وقسمه اليمين القانونية سألته المحكمة

س ـ في مدة اقامتكم بباريس هل تعرفتم بعبد القادر بلقروى

ج ـ كان يقرا في الطيران هناك ويحكى انه على غير اتفاق مع والده وكان ذلك سنة ١٩٥٢ حتى انه اضطر الى ان يخدم مدة ككونسييرج في الاوتيل الذي اسس للطلبة التونسيين بباريس وقد علمت ان والده جاء الى فرنسا فرغب عنه عبد القادر ولم يشا مقابلته

س ـ يفهم من هذا ان حالته المادية كانت تعبة

ج ـ الله اعلم حيث انه لم تكن لى به اتصالات متينة

س ـ هل تعلم اسباب خلافه مع والده

ج ـ لا اعلم

س ـ هل كان له نشاط سياسي

ج ـ لا اعرف ذلك بالضبط ويمكن ان يكون له

س ـ في الصالح ام الطالح

ج ـ الله اعلم

س ـ هل تذكر له شيئا من الاعمال او المواقف الوطنية

ج ـ كان من بين الطلبة يقوم بمثل ما يقومون به ويشاركهم فيما يعملون

س ـ هل سمعت فيما بعد بتحول في اتجاهه

ج ـ لا اعلم شيئا حيث انقطعت صلتي به .

الشاهد حسيب بن عمار

ثم استدعت المحكمة السيد حسيب بن صالح بن عمار الموظف بوكالة الدولة للشباب والرياضة لاخذ شهادته .

س ـ ترجو المحكمة ذكر ما تعرفونه عن المتهم عبد القادر بلقروى يوم كنتم بفرنسا

ج ـ كنت طالبا بفرنسا وكان لى صديق اسمه سالم دويسة ينزل باوتيل الطلبة التونسيين وكنت اتردد عليه لمذاكرة دروسي معه هناك . وكان عبد القادر هذا يتردد عليه كثيرا وقد تعرفت عليه بواسطته . وليس لى به كبير معرفة او صداقة حتى استطيع ان اعطيكم عنه كثيرا من التفاصيل . على انني كنت اسمع كثيرا انه على خلاف مع والده .

س ـ ولماذا

ج ـ لا اعلم بالضبط

س ـ هل تعرف شيئا عن سيرة والده

ج ـ نعم لقد كانت سيرته مشهورة لدى الجميع

س ـ اذن ان يكون لاسباب سياسية كما يؤخذ من المفهوم

ج ـ يمكن ان يكون كذلك اما انا فلا اعرف بالضبط

س ـ هل تذكر له مواقف وطنية

ج ـ لا اذكر بالضبط . ولكني اعلم انه تحدث الى مرة في بيت زميل دويسة عن استعداده للعمل وامكان افادة القضية بصفته طالبا في الطيران . واشرت عليه ان يتصل بالمسؤولين في طرابلس ولم ار حرجا في اعطائه اسماء البعض منهم هناك دون ان اعطه عنوانا بتونس خشية ماقد يقع حيث انه لم تكن لى الثقة الكاملة فيه . بل كان ما قلته له مجرد فكرة ابتدائية بعد اعلانه عن استعداده للعمل .

س ـ هل رايت منه عملا ممتازا

ج ـ لا . لم ار شيئا من ذلك

س ـ هل تذكر ان سترابه حدثت من طرف الطلبة في خصوص عبد القادر هذا

ج ـ لا اذكر . واقول لكم ان جو الطلبة كان جوا وطنيا صرفا بحيث لا يمكن لاى كان ان يشذ ولكنى سمعت فيما بعد عند رجوعي الى تونس انه على اتصال بالسفارة . وقد تقابلت معه هنا اثر عودتي ولكنه لم يحادثني في الموضوع بتاتا .

شهادة علي العمامي

واستدعت المحكمة بعد ذلك الاستاذ علي بن الحاج الصادق العمامي المحامي بصفاقس لاخذ شهادته .

س ـ اذكر لنا ما تعرفه عن عائلة بلقروى بصفة عامة بغاية الصراحة لانك بذلك تخدم التاريخ

ج ـ اعرف انها عائلة ناشطة ولها وجاهة مع السلط كالمراقب والجندرمة والمحافظة وحتى السفارة ولها تاثير كبير واتصالات واسعة ونفوذ وجاه لدى الفرنسيين .

س ـ وفي زمن الكفاح ؟

ج ـ ميولهم للاستعمار ظاهرة جلية . وخصوصا الشيخ احمد .

س ـ وماهو تاثيره على عائلته

ج ـ الحقيقة ان العائلة تبدو في الظاهر على اتفاق ولكن توجد بينهم خلافات داخلية الا انهم في الملمات يد واحدة .

س ـ من يضاهي الشيخ احمد

ج ـ هو في الدرجة الاولى .

س ـ والذي يليه

ج ـ مع وجود الفارق لان الشيخ احمد كان ذو دهاء كبير ويمكن ان يكون الحاج حمدة في الدرجة الثانية . وقد كان الحاج بلقاسم ينازع الشيخ احمد مكانته لدى فرنسا .

س ـ هل تعرف الصادق عمار

ج ـ اعرفه ، وهو مشهور بالنفاق وذلاقة اللسان .

س ـ ما هي علاقته بالقراوة

ج ـ مع بقية العائلة لا اقدر تحديدها ولكنها متينة للغاية مع الشيخ احمد .

س ـ هل تعرف الشاذلي

ج ـ معرفة سطحية لانه كان في ترياقة .

س ـ هل علمت يوما ان الصادق عمار عرض استقالته من البلدية .

ج ـ كلا . بل انه كان يصر على ذلك كل الاصرار ويتبجح بشهرته ونشاطه في ذلك الميدان

الرئيس ـ (للمتهم عبد القادر) هل لك ما تقوله للشاهد .

المتهم ـ اذكره بالحادث الذي اعتقل فيه عدد من الوطنيين ومن بينهم اخيه وكيف ذهبت معه وقمت بالواجب .

الشاهد : نعم ، اعتقل اخي ومعه غيره من طرف الجندرمة ، وعلمت بالامر فتخوفت عليهم كثيرا خصوصا ونحن نعلم تصرفهم اذ ذاك وكيف يغتالون النباس خفية دون ان يعلم بهم احد . واجريت اتصالات بدوى جدوى ولا استطعت معرفة المكان الذي يوجدون به . واخيرا قيل لى : عليك بعبد القادر بلقروى فهو الوحيد الذي يستطيع كشف امرهم وفك اسرهم واتصلت به فوعدني بالذهاب الى الجندرمة فذهبنا المرة الاولى ولم نجد احدا والمرة الثانية تكالم مع ضابط الجندرمة . ثم ذهبنا في حالة بعد ان طمنني عليهم واعلمني بوجودهم بالمكناسي . وطمانني عليهم

س ـ لما تقابل مع الضابط ، هل بش له وفرح به ام لا

ج ـ نعم لقد استقبله استقبالا حارا فيه كثير من الود

س ـ هل دفعت الى عبد القادر شيئا مقابل تدخله

ج ـ كلا ، لم يتلق مني شيئا، ولا لمح لى بما يفيد رغبته في ذلك

شهادة محمد بن احمد بن دالي

س ـ من تعرف من عائلة بلقروى

ج ـ اعرف اغلبهم

س ـ هل تعرف من قام منهم باعمال وطنية

ج ـ لا اذكر سوى انه حدث ذات مرة ان اعتقلت الجندرمة عددا من المواطنين لهمامه وتاثرت للامر وبينما كنت جالسا في المقهى مر عبد القادر فرجوته التدخل لفائدتهم .

س ـ هل وقع عليه اختيارك بصفته وطنيا يخدم الوطنيين ام بصفة ذاجاه عند السلط الاستعمارية

ج ـ بل لانه ذو وجاهة عند السلط الفرنسية وقد اتفقت معه على موعد وقام بتدخله بحيث اطلق سراحهم بعد ثلاثة ايام ولست اعلم هل كان ذلك نتيجة اتصالات عبد القادر ام لامر آخر

المتهم يسال الشاهد : عندما طلبت الى التدخل هل كنت اعرف المسجونين او استسميت احداهم

ج ـ لا

ـ ومع ذلك كنت اقول للسلط ان هؤلاء هم اصدقاء والدي

الرئيس ـ كنت تستعمل اسمه وجاهه

المتهم ـ لفائدة الوطنيين ، لا لمصلحتي الخاصة

الشاهد ابراهيم علي

س ـ هناك موظن كنت حاضرا فيه وقد اديت شهادتك . ولكن هناك جزئية وجب تدقيقها . وتخص الشيخ الدبابي الذي يقول انه جاء معك يوم الواقعة الى تونس .

ج ـ اقسم بالله ان تدومي الى تونس كان صباح يوم الاثنين على الساعة الخامسة الا ربع .

س ـ لماذا تستغرب وجود الاضراب بتونس اذن واغتيال الزعيم كان يوم الاحد .

ج ـ ان رجوعي الى صفاقس لقضاء عطلة يوم الاحد الى جانب عائلتي يكون دائما خفية عن الادارة . ولذلك اتحاشى لقاء الضابط الذي كان سببا في نقلتي الى تونس خشية ان يوشي بي . ولذلك لم اتقابل الا مع الطبيب علولو وكان بصحبته المتهم الدبابي . ولم يعلمني احد بموت الشهيد الهادي شاكر لا في البلاد ولا اثناء الطريق .

س ـ الم تكن صفاقس مضربة يوم الاحد .

ج ـ لا اتذكر وانما العائق بذهني ان حانوت الطبيب علولو كان مفتوحا .

شهادة عمران بوشيبه

كما استدعت المحكمة السيد عمران بن الصادق بوشيبه الكوميسار بصفاقس لاداء شهادته

س ـ اولا كيف عثرتم على هذه الوثائق

ج ـ ذهبت الى منزل الشاذلي بلقروى لتفتيشه . واخذت منه كل ما وجدته هناك من اوراق وكان هو بصحبتي وفي الولاية اجريت عملية فرز حيث اخذنا الاوراق اللازمة والبقية طلبت منه ان يدلنا على من يثق فيه لتسليمها له . فدلنا على صهره الحاج مهذب بلقروى فسلمناها له وهذه الوثائق كانت من الاوراق التي حجزناها يوما .

المتهم الشاذلي : يستاذن بالكلام كان من بين الاوراق عدد من الوصولات سلمتها للحزب لقادة الثوار الوطنيين ـ اين هذه

الشاهد : صحيح اذكر انه من بين الاوراق عدد من الوصولات حسب ماذكر المتهم ولكنني لم احجزها لانها لاتتعلق بالقضية فاعدتها للقفة التي سلمت للحاج مهذب

س ـ هل وقع تعذيب المتهم لاخذ اعترافات منه

ج ـ ابدا : واذا وقع له ذلك فليقل هاهو امامكم .

المتهم : في حضورك لم يقع ضربي ولكنني ضربت في غيابك

النيابة : انا شخصيا لما بحثتك في صفاقس ولك بي معرفة خاصة وسالتك عن ذلك فافدتني ان معاملتك حسنة وانك في غاية الارتياح

ـ هل عندك ليجيون دينور نعم

الرئيس للشاهد : هناك مسدس حجز لعبد القادر هل تذكر ظروف حجزه

ـ لدى البحث صرح عبد القادر ان له مسدس عند احد الخدامين بالهنشير واسمه على شواري وبعد بحث طويل عن هذا العامل وجدته وجدت المسدس عنده وبمجرد سؤالي له سلم لى هذا المسدس .

فاذكر المتهم هذا الكلام مدعيا انه اكره على هذا الاعتراف بالعنف

شهادة الاستاذ مقني

س ـ كانت هناك مناسبة قطعت فيها رياتين لك ويقول حمده بلقروى انه هو الذي افاده ان الفاعل هو الشيخ احمد

ج ـ لا اتذكر ان حمدة بلقروى كان قد اعلمني بذلك ولكن هذا الخبر شاع في البلد وتحدث به كل الناس وما من احد يشك ان الفاعل هو الشيخ احمد بلقروى

س ـ ما هي احساسات حمدة بلقروى وهل له بك وبالوطنيين صلات

ج ـ حمدة بلقروى كاحد افراد عائلة بلقروى ميال الى الفرنسيين وصديق للمراقب فاناس بصفة خاصة وقد كان هو نفسه يعترف بهذا .

س ـ هل تذكر ان احدا منهم قد شذ عن العائلة وقدم خدمات للوطنيين

ج ـ لا اذكر ذلك مطلقا

شهادة محمد العكرمي

س ـ كنت تخدم عند القراوة

ج ـ كلا ولكنه كانت لى بهم اتصالات بصفتي ولد زاوية

س ـ تذكر الشهادة التي اديتها فهل كافحت بذلك المتهمين

ج ـ نعم اذكر ذلك واصر عليه وقد كافحت المتهمين فردا فردا .

س ـ هل تردد على الشيخ احمد

ج نعم وقد ضربني معه يوم اغتياله .

س ـ هل زارك احد من القراوة وانت في المستشفى

ج ـ نعم ، زارني عدد منهم فانكر المتهمين القراوة ذلك وقالوا انهم لم يزره احد منهم

س ـ هل تعلم بوجود عداوة بين الشيخ احمد وبقية العائلة وخصوصا بلقاسم

ج ـ نعم اعرف ان القدية موجودة خصوصا بين الشيخ احمد وبلقاسم وانهما لايحبان بعضهما ابدا .

س ـ هل سمعت وانت بالمستشفى ان الحاج بلقاسم بلقروى لم يشارك في الجنازة

ج ـ سمعتهم يتحدثون بذلك ويتهونه بان له يدا في قتله

س ـ هل علاقتك بالشيخ كعلاقتك ببقية افراد العائلة

ج ـ كيف ، كيف ، بسل ربما كانت علاقتي بالمبروك مثلا او بلقاسم اقوى وعليه فان العداوة الموجودة بينهم لاتمنعهم من ان يكونوا مجتمعين بين النواب وانا اعرفهم بذلك كما يعرفهم الجميع .

شهادة الشاذلي بن الشيخ علي

عندما مات الشيخ احمد بلقروى ذهبت لتعزية عائلته ببرج احمدم في ساقية الزيت . ومدت بعدها الى سيدي منصور . وبينما كنت ساهرا هناك ارسلوا في طلبي فذهبت . ووجدتهم مجتمعين وهم بلقاسم والصادق عمار وبقية القراوة واخذ بي بعضهم وهم الحاج حمدة والحاج بلقاسم وسالاني : سهرتكم لازالت مستمرة كالعادة بسيدي منصور ومعكم الصادق عبد المولى . قلت نعم . قالوا: الا يوجعك الشيخ احمد . قلت : رحمة الله عليه

قالوا : اسمع تسريد منك بعد تمام السهرة في احدى الايام ان تذهب في حالك وتترك الصادق عبد المولى يعود الى بيته بمفرده .

فانكرت عليهم ذلك . قائلا : وماذا فعل الصادق عبد المولى .

واخيرا هددوني اذا فهت بكلمة في الموضوع . فتركتهم وذهبت في سبيل حالي ولما رجعت واجتمعت بالصادق عبد المولى اعلمته ان الجماعة يدبرون امرا ورجوته ان يحتاط لنفسه . ولا اعرف ماذا جرى بعد ذلك .

المتهم حمدة ـ انكر ذلك وطعن في الشاهد وصاح : شهادة باطلة يارسول الله وامام الله ناخذ حقنا .

س ـ هل ترشحت في الانتخابات البلدية

ج ـ كلا . ولكني رشحت نفسي في انتخابات مجالس العمال باكراه من والدي الذي كان شيخ تراب اذذاك .

س ـ هل وجدت الصادق عمار هناك وبلقاسم يوم التعزية

ج ـ نعم كانا جالسين جنبا الى جنب

س ـ هو موجه من لسان الدفاع ـ هل كان هناك خلق كثير ومبيارات عديدة يسوم التعزية

ج ـ في النهار كان هناك عدد كبير من السيارات وجمهور غفير . اما بالليل فلم هناك احد سوى القراوة صافين

شهادة احمد بن داود

س ـ كنت سمعت من سائق سيارة الشيخ احمد بتكوين عصابة للاخذ بثاره كما سمعت الصادق عمار يقول انه انتقم ممن قطع زياتينه

ج ـ نعم ، سمعت بذلك . كما سمعت الصادق عمار يتحدث الى الشيخ احمد قبل موته بخصوص رد الفعل في قطع الزيتون وقد وافقه على قطع زياتين الوطنيين ماعدا الدكتور الشافعي قائلا له : ان الدكتور بريء ولذلك لا اوافقك على قطع شيء من زياتينه .

س ـ هل حضرت جنازة الشيخ احمد

ج ـ نعم ، وسمعت يومها توبيخا عنيفا من الحاج بلقاسم . وكان ثائرا يتهدد ويتوعد ويقول لى كيف لم تعرف القاتل . وكيف لم تقبض عليه . انتم (كمشة) او باش جمعكم الشيخ حوله .

هذا وقد تولى حمل الشيخ احمد الى المستشفى الحاج بلقاسم هذا في سيارته اما انا فحملت محمد العكرمي على سيارة محمد القرقوري حيث كنت حاضرا للحادث وهاهو العكرمي فاسالوه

الرئيس للشاهد العكرمي : من الذي حمل الشيخ احمد الى المستشفى

ـ كنت فاقدا وعيي اذذاك . ولكنني سمعت ان الحاج بلقاسم هو الذي حمله في سيارته

شهادة احمد اليوسفي

س ـ كنت تعمل مع احد القراوة

ج ـ لا . وانما لى بعضهم صلة، حيث ان الهادي بلقروى صهري .

ـ سمعت حمدة بلقروى يتهدد الوطنيين

ـ كان احد الوطنيين يتحدث مع حمدة بالقروى ويطلب اليه ان يكف الشيخ احمد عن تردده على السلط الفرنسية او ان يقتل منه . فاجاب « ايش بيش يعملوا فيها ماني قلت لهم لو يموت الشيخ احمد نقتلوا منهم عشرة »

ويوم المدفن ذهبت الى برج الجيلاني للتعزية . وبعد التعزية بحثت عن خادمي لكي ياتي بوالدتي من البرج الذي به النسوة فلم اجده . وقصدت البرج للبحث عنه فمنعت من الدخول من الحارس الذي قال لى : ليس هنساك احمد سوى (القمراوة صافين)

ورايتهم من ثقب الباب مجتمعين في شبه حلقة . وبعد قليل قدم عليهم الصادق عمار فادخلوه . ثم خرج هذا الاخير ومعه نفران منهم . فاختلوا قليلا الى بعضهم . ثم ودعهما الصادق عمار وذهب . وفي المساء خرج الجميع الى سطحة هناك فجلست معهم ولاحظت عليهم كثرة الحركة والذهاب والاياب ومناداة هذا على ذاك وكانت حركة غير اعتيادية منهم . بل وسمعت الناس يتحدثون عن عزمهم على الفصل واخذ الثار

وبعد الاحداث التي جرت اجتمعت بالحاج حمدة ومحمد العكرمي وكانا جالسين قبالتي المقهى فاستلطفت العكرمي واستخبرته عن الحادثة فقص علي القصة وعقب الحاج حمدة عليه بقوله (قد افتهمنا قتيلنا بالهادي شاكر)

س ـ هل سمعت ان جثة الهادي شاكر قد جيء بها الى قصر الريح ؟

ج ـ نعم سمعت بذلك . وعلمت انهم شربوا عليها خمرا نخب انتصارهم ومعهم الجندرمة .

الرئيس للمتهم حمدة : ماذا تقول في هذا الكلام ؟

ـ كذب صريح

سؤال : هل كان الحاج بلقاسم حاضرا بالجنازة ؟

ـ نعم وقد كان واقفا مع ممثل السفارة وكان المراقب المدني يتولى الترجمة بينهما

ولزيادة التاكيد اذكر انه اخطا في ترجمة كلمة (فيف) لما كان يقلمو عليه رسالة التعزية التي كان وجهها المقيم اليهم . فاصلحها الكاهية قائلا (حارة) . ثم قال المراقب المدني لولد صغير كان يبكي (لا تخف كان لك اب واحد اما الان فان لك اباء كثيرون) ولما انتهى في التعزية الى عبد القادر قال له وهو يربت على كتفه (لا تخف فانا ابوك الان)

الرئيس للمتهم الهادي : سمعت ماقاله هذا الشاهد وهو صهرك اليس كذلك ؟

ـ نعم هو صهري صحيح . ولكنه يكذب في هذه الشهادة . والدليل على ذلك ان هذا الذي يحسب نفسه وطنيا اساله ماذا فعل في الانتخابات وكيف كان يخطب لفائدة مرشح القراوة .

الرئيس للشاهد : قص علينا كيف كان ذلك ؟

ـ نعم كان ذلك ولكنني بعد ان طردت من منصبي واعدت اليه كنت خائفا على نفسي وانا اب عائلة تتكون من ثمانية صغار . فلما اهنت على نفسي تركتهم وابتعدت عنهم .

سؤال ـ هل سمعت حمدة بالقروى يصرح بانهم افتدوا الشيخ احمد بالهادي شاكر ؟

جواب ـ نعم سمعته يقول ذلك .

المتهم ينكر ذلك ويطعن في الشاهد .

الدفاع يسال الشاهد : هل قام بحملة دعائية ضد الوطنيين في انتخابات الحجرة التجارية بصفاقس وهل كان في نزاع مع الزعيم الشهيد بسبب ذلك ؟

ج ـ لا اذكر ذلك ولم يكن بيني وبين الزعيم الشهيد نزاع مطلقا .

استنطاق بقية المتهمين

المتهم معمر بالقروى ـ

واستانفت بعد ذلك المحكمة استنطاق بقية المتهمين حيث بدات بالمتهم المذكور .

س ـ هل حضرت الاجتماع التحضيري الذي تقرر فيه تكوين عصابة للاخذ بالثار ؟

ج ـ لا لم احضر هذا الاجتماع

س ـ لقد شهد عليك شهود بذلك .

ج ـ كذبوا علي

س ـ هل ضربوك عند البحث .

ج ـ كلا لم يضربني احد

المتهم عمر بالقروى ـ

ثم نودي على المتهم الحاج عمر بالقروى فوجهت اليه المحكمة التهمة المنسوبة اليه وهي حضوره الاجتماع الذي تقرر فيه الاخذ بالثار . فنفى المتهم ذلك مدعيا انه كان مريضا . وانه للدفن فقط .

س ـ ثم سالته المحكمة عما يقوله في شهادة الطبيب الميلادي فاجاب انه يكذب على وكذلك بقية الشهود باجمعهم لما لهم من الاغراض الشخصية الدنيئة .

المتهم البشير بن الحاج الكافي .

ثم جرى استنطاق المتهم المذكور فوجهت اليه المحكمة نفس التهمة الموجهة للذي قبله فانكرها بدوره . ثم وجهت عددا من الاسئلة الاخرى منها :

س ـ هل حضرت جنازة الشيخ احمد

ج ـ نعم .

س ـ وجنازة الهادي شاكر . هل حضرتها ؟

ج ـ لا . لاني كنت متغيبا بالخامه .

س ـ ماذا تقول في شهادات الشهود التي تفيد حضورك بالاجتماع التحضيري ؟

ج ـ كذبوا على جميعا .

المتهم الجيلاني بالقروى

سؤال ـ كيف كان الامر .

ج ـ لاعلم لى بشيء . فلم احضر الاجتماع ولا علمت به .

س ـ والشهود الذين افادوا عن حضورك

ج ـ باطل والله

س ـ لما وقعت هذه الاحداث هل سالت عنها

ج ـ لم اتساءل عنها مطلقا .

س ـ وقطع الزيتون هل سمعت به ؟

ج ـ سمعت كما سمع الناس . ولا اعلم شيئا اكثر .

س ـ وهل فكرت فيمن عسى ان يكون قاتل الشيخ احمد ؟

ج ـ والله لم افكر في هذا ابدا .

س ـ هل تحسن القراءة ؟

ج ـ نعم

س ـ اذن سمعت بتصريحات الشيخ احمد في باريس وقرائها

ج ـ كلا لم اسمع بها ولم اقراها لابعد مدة طويلة من الزمن حين قال لى بعضهم ان الشيخ احمد قد ادلى بتصريحات خائبة في باريس .

المتهم محمد بن بلقاسم القروى

س ـ هل حضرت الاجتماع ؟

ج ـ لم احضره ولم اسمع به

س ـ هل سمعت بقطع الزياتين

ج ـ لم اسمع بذلك

س ـ ومقتل الشيخ احمد ؟

ج ـ نعم سمعت بذلك

س ـ وهل حضرت جنازته ؟

ج ـ نعم

س ـ وجنازة الهادي شاكر ؟

ج ـ كلا لم احضرها .

المتهم الحبيب بالقروى .

ثم جرى استنطاق هذا المتهم ووجهت اليه المحكمة نفس الاسئلة التي وجهتها الى المتهمين السابقين فكان جوابه النفي اخذا ثم سالته اسئلة اخرى

س ـ كان لديك قطعة من السلاح سلمها لك المراقب

(البقية على ص ٣)

برقيات التهاني بالجمهورية

تلقى فخامة رئيس الجمهورية السيد الحبيب بورقيبة برقيات تهاني جديدة من كل من السادة الطاهر وعبد العزيز بن سالم ببنغازي ومحرم طهران عضو الجمعية المصرية للتغذية وعبد المجيد القصاب وزير المعارف بالحكومة العراقية سابقا ومحمد المحجوب من ليبيا ويوسف عواد من النادي اللبناني باكرا .

حول الغاء نظام الاوقاف

نشرت كتابة الدولة للعدلية رسالة خاصة شرحا وتعليقا على الامر الصادر بالغاء نظام الاحباس وكانت مصدرة ببيان ممتع بقلم السيد كاتب الدولة للعدلية محتويا على دراسة للاوقاف بين الماضي والحاضر من الناحيتين التاريخية والتشريعية والاخلال التي ظهرت على جملة انواع الاوقاف بسبب سوء الادارة او سوء نية الواقفين مما ادى بنظام الاوقاف الى الانهيار زيادة عن الجمود الاقتصادي وتعطيل استغلال خيرات الاراضي المحبسة لكثرة مستحقيها او لتعذر المعاملة مع اربابها .

وانا لنقدر مثل هذه المجهودات حق قدرها ونتمنى ان يشفع كل قانون في المستقبل بمثل هذه الشروح والتعاليق ليعم نفعها

الندوة السنوية لجامعة فرنسا الدستورية

ستقيم جامعة فرنسا الدستورية ملتقاها هذه السنة بمدينة بنزرت ابتداء من يوم الخميس ٨ اوت ويتواصل الى يوم الاحد ١١

فعلى كل من يريد الاتصال بالجامعة المخابرة مع الديوان السياسي ١٠ نهج رومة حيث فتحت الجامعة مكتبها

ويلاحظ الى جميع الاخوان ان الجامعة تكون في استقبالهم ابتداء من يوم الاربعاء ٧ اوت بعد الزوال بمدينة بنزرت

الكاتب العام محمد شاكر

مناظرة الدخول الى القسم السادس

تعلم كتابة الدولة للمعارف بما يلي :

وجب تذكير اولياء التلامذة الذين يهمهم الامر بانه كان تقرر حسب بلاغ سابق اجراء دورة واحدة لمناظرة الدخول الى القسم السادس في السنة الجارية وقد اجريت هذه الدورة في شهر جوان الفارط فلا تجرى حينئذ دورة اخرى في اكتوبر المقبل .

ولذا فانه لا يقع الجواب على المطالب الموجهة في هذا الغرض .

الى السادة المستوردين

تحوير الاعلان الصادر بالرائد الرسمي للجمهورية المورخ في ٢٩ جويلية ١٩٥٧ المتعلق باستيراد مواد النفط الممولة من طرف الادارة الدولية للتعاون الامريكية

يؤجل التاريخ الاقصى لوضع الملفات الذي عين ليوم ٧ اوت على العاشرة صباحا الى يوم السبت ١٠ اوت على الساعة العاشرة

وتفتح هاته الملفات بوكالة الدولة للتصميم في نفس اليوم اي السبت ١٠ اوت ١٩٥٧ على الساعة الحادية عشر صباحا

الاثنين ٥ اوت
تصفيات مدهشة
عند رکاح
CHEZ RACCAH
١١ نهج شارل دي غول
روبات نسائي مطبوعة
ثمنها الحقيقي ٤٩٠٠ تباع بـ
٣٠٠٠ ـ بنطلون رجالي
فريسكافيل ثمنه الحقيقي
٣٢٠٠ يباع بـ ١٥٠٠ ف
اقمشة بوساك ثمنها الحقيقي
١٠٩٠ تباع بـ ٦٥٠

رؤوس اموال ـ رهون عقارية

يوجد ٨ ملايين فرنك توضع على ملكة زراعية (حبوب) او بناءات دخل بتونس

وكالة ايمينيان ١٦ نهج رومة تونس

أنباء الجمهورية

ما يهمك علمه

هنا محطة تونس

برامج يوم الثلاثاء
٦،٠٠ القران الكريم
٦،١٥ تلاوة البرنامج
٦،١٦ موسيقى الصباح
٦،٣٠ الاخبار ومعرض الصحافة المحلية
٦،٥٠ اغاني الصباح
٧،٠٥ اسعار السوق للسيد البشير بو شيبه
٧،١٠ اغاني الصباح
٧،٢٥ موجز الانباء
٧،٣٠ انتهاء الاذاعة
اذاعة الزوال
١٣،٠٠ حفلة غنائية
١٣،٣٠ الاخبار والبلاغات المحلية
١٣،٥٠ موسيقى بدوية
١٤،٠٥ الشعر الملحون للسيد علي مامغل
١٤،١٥ موسيقى بدوية
١٤،٣٠ انتهاء الاذاعة

اذاعة المساء
١٨،٣٠ تلاوة البرنامج ـ موجز الانباء
١٨،٤٠ النغمات الشرقية اعداد مصطفى بوشوشة وزرياب
١٩،١٠ حديث للسيد ابي القاسم محمد كرو
١٩،٢٠ منتخبات من الاغاني
١٩،٤٠ النهوض الاجتماعي
١٩،٥٥ فاصل موسيقي
٢٠،٠٠ الاخبار ـ صوت الجزائر ـ سمر السيد عبد العزيز العروي
٢١،٣٠ حديث الاسبوع للسيد الحبيب بلخوجة
٢١،٤٥ موسيقى
٢٢،٠٠ حفلة تونسية مشتركة
٢٣،٠٠ عرض انباء اليوم
٢٣،١٥ انتهاء الاذاعة

الصيدليات
الصيدليات المفتوحة
ما بين منتصف النهار الى الثانية بعد الزوال عدا يوم الاحد
البحري ـ باب المنارة
ابن الربى ـ ٨١ شارع لفدرة
لوسيان ـ ٣ شارع قرطاج
طربطر ـ ٤١ نهج سيدي البشير
الى منتصف الليل
عبد المولى ـ ١٣ نهج الجزيرة
البحري ـ باب المنارة
بوخبزة ـ ٢٩ شارع باريس
الحجري ـ ١٧ شارع باريس
الحجري ـ ١٧ شارع فرنسا
طنطي ـ ٣٤ شارع باريس
الصيدليات المفتوحة كامل الليل
داود ـ ١١٠ نهج باب سويقة
لوسياني ٣ شارع قرطاج

تليفونات النجدة
الارشادات ١٣ ـ قسم الايقاظ ١٢ ـ مصلحة الساعة ١٩١ ـ برقيات ، هاتف ١٤ .
بوليس النجدة ٩٧ ـ صيدليات كامل الليل ٠٧٩ ٢٦٠ ـ صيدليات الى منتصف الليل ٩٠٤ ٢٦٠ ـ ٠٢٣ ٢٤٣ ـ ٩٩٥ ٢٤٢ ٨٨٥ ٢٥٩ ـ الى التاسعة ليلا ٥١١ ٢٤٠ مستشفى الرابطة ٠٧٥ ٢٦٠ ـ مستشفى فرحات حشاد ٧٩٤ ٢٧٤ ـ المستشفى الصادقي ٠٥١ ٢٦٠ ـ طبيب ، قابلة ، ممرض ١٩٧ ـ التكسيات ٠٣٠ ٢٥٨ ـ رجال المطافي ١٩٨ ـ جمعية الرفق بالحيوان ٤١٢ ٢٥٨ ـ مستشفى لوي فايار ٨١١ ٣٨٢

اعلان بيع
مغازة صنع احذية صالحة لتجارة اخرى في احسن موقع تجاري ٥٩ نهج البرتغال

خطاب فخامة رئيس الجمهورية بصفاقس في ذكرى شهداء ٥ أوت

ايها الشعب النبيل

انها لفرصة سعيدة هاته التي مكنتني بعد مضي عشرة ايام على اعلان النظام الجمهوري من استئناف الاتصال بالشعب التونسي في هاته الليلة السعيدة هذا الشعب الذي لم انقطع عن الاتصال به منذ ٢٦ سنة

وانني في هاته الليلة التي استانف فيها اتصالي بالشعب ارى واسمع وتسمع الدنيا كلها على امواج الاثير ما احدثه هذا [illegible] الديموقراطي الشعبي من فرح وسرور وآمل في كافة

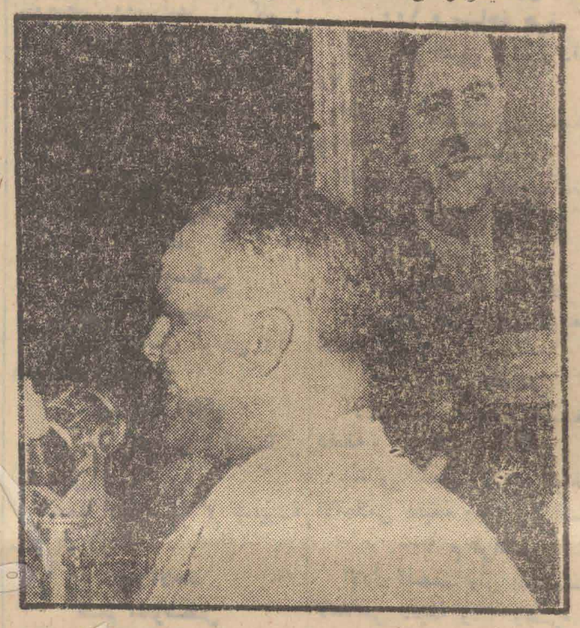

فخامة الرئيس اثناء القائه خطابه بصفاقس (تصوير عصمان)

طبقات الشعب التونسي عامة ، وهي فرصة سعيدة ايضا ان يكون اول اتصالي بالشعب التونسي بعد اعلان الجمهورية في اجياء الذكرى العاشرة للحوادث الاليمة التي وقعت في هذه المدينة يوم ٥ اوت ١٩٤٧ والتي كان من ضحاياها ما يقرب من ثلاثين ميتا جندلوا برصاص الاستعمار ، وما يقرب من خمسين جريحا لا يزالون يحملون آثار جرحهم تلك الى يومنا هذا .

معاني هذا المهرجان

ووجودي هنا اليوم للاشراف على هذا الحفل المقام احياء لهذه الذكرى له معان ، اولا ان هذه الدولة الفتية تقدر التضحية والمضحين ولا تنسى الجهود والتضحيات التي تمكنت بفضلها من الوصول الى الحكم ، ورجال هذه الدولة يعلمون ان الشعب بتمامه وكماله قد قضى على دولة جائرة واحل محلها دولة عادلة ، وهم يدركون انهم مسخرون لخدمة هذا الشعب الذي ارتقى الى الحكم على اكتافه وجثث ضحاياه وبما تحمله من تعذيب وتقتيل ، فهذه الدولة لا تنسى فضل هؤلاء الرجال ولذلك فقد اردت ان يكون اول اتصالي بالشعب في هذه المناسبة لاحياء الذكرى العاشرة لهاته المجزرة الفظيعة التي حصلت في هاته الديار

عنصر فعال من عناصر الكفاح

بحيث ان المعنى الاول لوجودي هنا اليوم هو تقديري للمضحين ، والمعنى الثاني هو تقديري للطبقة الشغيلة والنقابات وضعفاء الحال من هاته الامة الذين هم عنصر فعال من عناصر الكفاح الوطني القومي وهم الى الان جزء لا يتجزأ من هاته الامة ولهم قدر مشاع في هاته الدولة وهاته الحكومة ، وهذا من شانه ان يضمن لهذه الدولة القوة والاستقرار والنجاح والتقدم لان الامم لا تتقدم الا بالتكتل ، وفي كثير من الاحايين وفي الكثير من البلدان نرى الشغالين بسبب سوء تدبير الحكومة لا يشعرون بالارتياح لانتسابهم الى الشعب الذي ولدوا فيه والامة التي نشاوا فيها والوطن الذي غرسوا فيه لانهم لا يجدون لدى هؤلاء المسؤولين العطف والحنان والالتفات والرعاية بل يجدون اما الترفع والاحتقار او الخوف والحيطة وحذر المسؤولين من الطبقة الشغيلة يولد في نفوس هؤلاء الشغالين الشعور بانهم اقلية وانهم في كفاح وصراع مع بقية طبقات الامة .

عماد الحركة القومية

ولكن قادة هذه الامة انقذوها والحمد لله من شر هذا الوضع الذي تجده في كثير من البلدان لان هذه الحركة القومية كانت منذ بدايتها ترتكز على الشعب باكمله واتجهت الى الطبقة الشغيلة والضعفاء والمزارعين والعملة والاعراب الرحل والى من يسمونهم بالافاقيين وغيرهم ونجحت في انارة السبل امامهم بتثقيفهم ثقافة سياسية وبجمع شتاتهم وتوحيدهم مع بعضهم وايجاد الالفة بين قلوبهم حتى اصبحوا يشعرون انهم افراد اسرة واحدة يتالمون لالم العائلة او لما يتالم منه احد افرادها ويفرحون لما تفرح به العائلة

وقد تالمنا مع بعضنا فعلا وسجنا ونلنا عذابا مشتركا وافتقرنا لبعضنا بعضا فمات منا الكثيرون وسجنوا وابعدوا ونالوا العذاب في سبيل قضية تونس وشعب تونس وامة تونس .

ثمرة الكفاح الموحد

هذا هو الشيء العظيم الذي كونته الحركة القومية التونسية والذي تجني ثماره الان فهذا المظهر الذي تظهر فيه تونس الان امام العالم باسره من رصانة وتعقل وانسجام وثقة متبادلة وكد وجد كل هذا نتيجة العمل الاول والحجر الاساسي الذي وضعناه عندما خرجنا من تونس واخرجنا الحركة القومية من تلك الاوساط الضيقة واوصلناها الى العروش والقرى والمداشر فاينما كان يوجد تونسي الا واعتبرناه فردا من افراد الاسرة التونسية ، حتى انه عندما سلطت علينا فرنسا الاستعمارية القمع وحلت المحنة الاولى محنة برج البوف مكنتنا من اكتشاف جزء من الشعب التونسي كان مفصولا عنا باعتباره منطقة عسكرية ، وكنا لا نتصل به ولا نعرفه الى ان ابعدتنا فرنسا الى هناك فكان في الامر خير اذ اننا تمكنا من القيام بالدعاية وسط المنطقة العسكرية نفسها واجراء اتصالات ومفاهمات واجتماعات ، هذه ميزة الحركة الوطنية التي من الله علينا بسببها بهذا النصر المبين وبهذه السلسلة من الانتصارات التي لم يكن يحلم بها انسان .

سبب الانتصارات

فهاته الوحدة وهذه اللحمة وهذه الروح العظيمة والتضحية والقيادة الرشيدة ـ بدون ان تكون لنا طائرات ولا دبابات ـ واستثمار الظروف ومعرفة الدخول في المعارك والخروج منها واستثمار غلطات الخصم كل هذا سبب في هذه الانتصارات العظيمة التي نحتفل بها يوميا تقريبا والتي مكنتنا من استرجاع هذا الوطن عزيزا كريما ومكنتنا بعد استرجاع السيادة من ايدي الغاصب من ان نجعلها في يد الشعب وان نسجم سيادة تونس في الشعب التونسي بدون ان نكون قد وضعنا هذا الوطن في خطر لان هذا الشعب ناضج ومكون لان وضع السيادة في الشعب ليس بالامر الهين .

الشعب هو الحكم

بمعنى اننا جعلنا افراد الشعب هم الحاكمون بواسطة نوابهم الذين اعطاهم الشعب المزيد من ثقته وتفويضه بحيث انه عندما يغلب عليهم الجهل والبساطة والخرافات والعاطفة والاحقاد والاغراض فانا نكون قد وضعنا حظ هذه الامة في هاوية والقينا بهذه الامة في خطر ، ونكون قد قامرنا بمصير هذه الامة عند ما نوكل في هذه الحالة امر اختيار الحاكم للشعب ، لكن بفضل هذه الخدمة التي قمنا بها وهذا العمل المتواصل مدة ٢٦ سنة وبفضل شبكة الشعب الدستورية وهذه الامتحانات التي امتحنا بها وامتحننا بها الاستعمار وهذه الاحداث الجسام التي عشناها والمعارك التي خضناها والتجارب التي حصلت لنا والدروس التي استخلصناها كل ذلك مكننا من ان نضع هاته السيادة في يد الشعب ونكونها جمهورية شعبية ونحن واثقون بان هذه الجمهورية ـ بفضل نضج الشعب ـ ستسير قدما بهذا الوطن التونسي في مراحل التقدم والرقي والعظمة والازدهار بحول الله .

حادث ٥ اوت

واريد من جهة اخرى ان ارجع الى الحادث الذي مرت عليه الان ١٠ سنوات وذهب ضحيته عشرات من اخوانكم العمال في مثل هذا اليوم ، واظنه يوم احداغتنمت السلطة الفرنسية الاستعمارية هذه المناسبة لتستعمل قوتها الغاشمة للقضاء على المنظمة النقابية التي ترعرعت وقويت واصبحت خطرا على النظام الاستعماري . بصفة خيبت ظنون المراقبين وافشلت محاولاتهم التي كانت تهدف لتفرقة الشعب واشاعة حرب الطبقات فيه . وعادت الحركة النقابية مثلما كانت ايام محمد علي جزء لا يتجزأ من الحركة الوطنية .

ففي صباح يوم ٥ اوت الباكر حدث اصطدام في هذه الساحة التي ندشن اسمها اليوم باسم ٥ اوت . بين الشغالين وبين القوات الاستعمارية الغاشمة التي اطلقت عليهم القنابل المسيلة للدموع . وعندما ادخلوهم الثكنة حصدوهم بوابل من الرصاص حصدا . ولم ينج الحبيب عاشور من الخطر الا باعجوبة . وقد كان هدفهم ان يتخلصوا منه .

ولم تكن هذه هي المرة الاولى وكلكم يذكر حوادث المتلوي ١٩٢٧ والرديف وهي الحوادث التي تتدخل فيها القبوات الاستعمارية باسلحتها ودباباتها رغم انها حوادث تخص الشركات وعمالها فقط . كما تذكرون حوادث النفيضة في عام ١٩٥٠ وحوادث (بوتان فيل) بجهة برج السدرية .

واني بهذه المناسبة اريد ان اقول . بصفتي رئيسا لهذه الجمهورية وهذه الدولة ان الدولة التونسية لن تسمح بعد الان بوقوع مثل هذه الحوادث . فلن يقع هذا ابدا . مهما كانت التكاليف ولو ادى بنا الحال الى التخلص من الشركات واتحقق ان الشركات كلها تعرف هذا . وقد عرفته .

لذا فالنظام الجديد لهذه الدولة يضمن امن كل المتساكنين . تونسيين كانوا او اجانب . ما داموا يحترمون قوانين هذه البلاد وابناء هذا الوطن . في كرامتهم وفي عرق جبينهم

لكن الشيء المهم . هو ان الطبقة قد كافحت . كجزء لا يتجزأ من الحركة القومية . وهي مدركة ان انتصار هذا الشعب سيضمن لها الحياة الكريمة العزيزة المحترمة . وهذا ما تعاهدنا على تحقيقه . فكل فرد من افراد هذه الامة تحت حماية الدولة

مسؤولية كل مواطن عن حماية الجمهورية

واصبح الامن مستتبا . بفضل نضج الشغالين والتعاون بينهم وبين الشركات التي كانت تعتمد في الماضي على الحكم الاستعماري لخدمة مصالحها الشخصية . وقد قضينا على النظام الاستعماري . واصبح الامر بيدنا . ولم ينتقم العملة بايديهم ، بدعوى ان الدولة دولتهم كما ان الدولة بدورها لم تنتقم فقلت الاضرابات . بل اصبحت لا وجود لها . بفضل ادراك العامل لوجود دولة هي فوق كل شيء واسمى من كل شيء . وسطوتها فوق الجميع تستمد سيادتها من الشعب نفسه . وهذه هي العبرة والدرس العظيم .

والان وقد اصبحت مسؤوليات هذه الدولة بايدينا نباشرها بانفسنا فكل واحد منا يشعر بانه مسؤول بمفرده عنها . سواء عامل السكك الحديدية التونسية او عامل شركة سكك صفاقس قفصة فالمواطن مسؤول عن حماية الجمهورية وزيادة الانتاج والدولة مسؤولة عن توفير الازدهار واحقاق الحق وضمان الحياة الكريمة للعامل وابنائه وعائلته وكل فرد من افراد هذه الامة .

ولم تنجح الشعوب والدول الا اذا كان العامل يشعر بانه يعمل لدولته ولفائدة وطنه وامته لا لفائدة اجنبي عنه . فكان هذا هو سبب نجاح الدول اثناء الحرب العالمية الاخيرة . وبذلك ايضا اصبحت المانيا من اقوى الدول الاوروبية من الوجهة الاقتصادية

جلب رؤوس الاموال

فاذا اردتم الازدهار الاقتصادي واردتم ان يوضع حد لهذه البطالة التي تجتاح البلاد فيجب ان ينكب كل واحد باخلاص وتفان على عمله وهو ما عبر عنه احمد التليلي بالضمير الصناعي .

فيجب ان تتسم اعمالنا بالصدق والاخلاص والتفاني حتى يتسع نطاق النمو الاقتصادي وازدهار البلاد .

وطبيعي ان الاشغال تتطلب كثيرا من رؤوس الاموال سواء منها الفلاحي حتى نتمكن من احياء الاراضي وحتى لا نترك انتاجنا يذهب رخيصا او يهلك فهنا يلزم استحضار رؤوس الاموال لكي تدور النواعير والسواقي ولا بد لنا من جلب رؤوس الاموال الخارجية وتشجيع اصحابها على العمل والانتاج في كنف الثقة بالدولة التي لن تستبد باموالهم ولن تجعلهم يتضايقون مثلما تفعل بعض الدول الاخرى . فطالما تكون معاملاتنا على هذه الصورة فسيكون تعاوننا وثيقا . وهذا تعاون المذهب الاقتصادي الذي اردنا ان نركز عليه اساس هذه الدولة

واننى اتمنى ان يتقشع ما بقي في سمائنا من غيوم وان يقرب الله ساعة خلاص اخواننا الجزائريين وان يساعدهم على نيل حريتهم فتزول بذلك جميع العراقيل التي بقيت عالقة مع علاقاتنا مع فرنسا . لان سياستنا الخارجية منظمة وذات خطط محبوكة ترتبط ببعضها وترمي الى تدعيم اركان هذه الدولة في الخارج لتكوين انصار لها والقضاء على اسباب الحروب والتوتر والقلق

مقاومة البطالة

اما مسالة رؤوس الاموال ، سواء كانت فردية او دولية او تابعة لمنظمات امية . فانها ستاتي بسهولة وبقدر يسمح لهذه البلاد بان تتقدم تقدما ملحوظا في سلم الازدهار . وتزول عنا معرة البطالة ونحن سائرون في هذا السبيل لتقضي على البطالة . وقد قمنا بتشغيل عشرات الالاف من التونسيين بعد تونسة الادارات وتكوين الحرس الوطني وبعث الجيش ومكاتب البريد . وقد صرفت الدولة عنايتها الى الاطفال الشرد فخصصت لهم اماكن يضمنون فيها حياتهم ومستقبلهم ، وسهلنا السبيل ومهدناها لرؤوس الاموال الفردية والدولية حتى تكون مطمئنة وتعمل على النهوض باقتصاديات هذه البلاد .

توفير اسباب الازدهار

فكل ما قمنا به في خصوص الاراضي الاشتراكية والاجباس يرمي الى توفير اسباب الازدهار وهذا يتوقف على قيام دولة قوية تتمتع بثقة المواطنين اعني ان تكون هذه الروح التي برزت الليلة في هذه الهتافات والفرح ، روح الاخوة بين كل الطبقات وبين افراد هذه الامة . اي روح العائلة الواحدة . روح التضامن والنظر الى الواقع . وهو ما نعبر عنه بالنضج . فقد اراد الله خيرا بهذه الامة وهو معنا . ونحن سائرون يدا واحدة وكتلة واحدة كالبنيان المرصوص لتوفير اسباب النجاح والعزة والكرامة والازدهار

ان هذه الامة ساهرة برجالها ليلا نهارا على توفير كل هذه الاسباب وهي تسير بخطى راسخة ثابتة ـ ترونها بطيئة ـ ولكنها تتركز على الانتصار .

واعلموا اننا ما دمنا يدا واحدة وما دامت قلوبنا يملؤها الايمان والاخوة والمحبة التي تجعل الحياة جنة . فان نجاحنا محقق

اعتراف الدولة بجميع منكوبي الحوادث

ولا ننسى ان علينا واجبا نحو من ضحوا في هذه الواقعة منذ عشر سنوات فقد تلونا على قبورهم الفاتحة ونحن نعتقد انهم في جنات الخلد ينعمون . اذ انى كنت دائما اقول لكم ايام الشدائد والمحن ان من يموت منا يموت شهيدا ومن يبقى يحيا سعيدا وقد ترحمنا على الشهداء واما من خرجوا سالمين من موقعة اوت فها نحن نعمل على توفير اسباب العيش الكريم لهم

واننى اذكر انني زرت في يوم من الايام مدينة صفاقس في عهد الاستعمار عند مقدمي من مصر . واذكر انه بعد اجتماع عقدناه هنا تقدم الينا نفر ممن اضرت بهم الحوادث وقالوا انهم اصبحوا عاطلين عن العمل وقد اصيبوا بما اصيبوا به من آثار الحوادث والقلاقل

واما اليوم فدولتكم هذه تعتبر هؤلاء الناس من سواقط الحرب التحريرية وقررت لهم جرايات لانجاد الارامل والايتام . واليوم قد اعددنا المساعدات لما يقرب من المائة وسنسلم ملفاتهم الى السيد الوالي ليوزعها عليهم . وسيتمتع هؤلاء المنكوبون بجرايات لمدة الحياة .

واجبات الامة

هذا ما عملته الحكومة قياما منها ما عملته الحكومة قياما توفير اسباب الازدهار لهذه الامة كما ان على هاته الامة ان تقوم بواجبها نحو دولتها ولسنا نطالبها بشيء غير الوحدة والتكتل والعمل والانتاج بكيفية فعالة . ولتعلموا ان هاته الدولة لن تسمح لاي احد ان يستثمر جهودكم وعرق جبينكم فحقوقكم محفوظة ومنظماتكم تعمل بتعاون مع الحكومة . فما دمتم تاخذون الحق وتؤدون الواجب فسيكتب لهذه الامة النجاح .

والسلام عليكم ورحمة الله

خطاب السيد الحبيب عاشور

فخامة رئيس الجمهورية المجاهد الاكبر

ضيوفنا كتاب الدولة للشؤون والتعليم والشباب

حضرة والي صفاقس

اخواني واخواتي

اني مبتهج ومسرور كمسؤول عن الاتحاد العام التونسي للشغل وكمسؤول ايام موقعة ٥ اوت ١٩٥٧ فهذا الاجتماع العظيم الذي يبرهن على ان رئيس الجمهورية الحبيب بورقيبة يقدر المجاهدين ويعطيهم حقهم اللائق بهم . وبهذه المناسبة نترحم على ارواح اخواننا الذين استشهدوا سواء في الحقل النقابي او في الكفاح السياسي .

ولا باس ان نذكر الحالة التي كنا عليها والحالة التي وصلنا اليها اليوم بفضل قادتنا وبفضل تضحياتنا .

ان الكفاح الذي يراسه بورقيبة منذ ٤٦ سنة هو الذي اوصلنا الى التحرر من الاستعمار وادى بنا الى تغيير نظام الدولة في بلادنا بما اصبحنا به محترمين امام دول العالم باجمعها وبما ضمن حقوق الشعب التونسي وحقوق جميع الطبقات في هذه البلاد فدولة بورقيبة هي الكفيلة وحدها بان توفر للشعب اسباب الازدهار والعزة وان تبعث في ابناء هذا الشعب روح الاخوة والوحدة وهذه القوة وهذه الوحدة التي تصحلنا عليها يجب ان نحافظ عليها الى الابد اذ ان الاعمال التي تنتظرنا لا تقل قيمة عن الاعمال التي وقع القيام بها والانجازات التي تحصلنا عليها .

ولا بد ان نذكر دائما حشاد وشاكر وضحايا ٥ اوت بصفاقس وضحايا السدرية ومن ماتوا في الجبال

ويجب ان نعلم ان الحكم هو اليوم بايدي قادتنا وزعمائنا الوطنيين ، فلزام علينا ان نكون دائما وراءهم في سبيل النهوض الاقتصادي ببلادنا وتوفير اسباب الازدهار لها مثلما كنا وراءهم ايام المحنة والكفاح في سبيل التحرر من القيود الاستعمارية واسترجاع سيادة البلاد من ايدي العدو الغاصب فذلك هو الضمان الوحيد للقضاء على البطالة والجوع

ولكننا نلاحظ انه في الوقت الذي نحث فيه العمال على العمل والانتاج في كنف الهدوء لا تزال بعض الشركات مثل صفاقس قفصة تطرد العمال الابرياء .

واننا نقول لهاته الشركات ان الحكومة مثلما لا تتسامح مع العمال في القيام باي تشويش يعكر صفو الجو فانها لن تتسامح معها هي ايضا ان هي بقيت متعنتة

فالعمال قد عملوا في السابق في حظيرة الشعب ولا بد ان ينكبوا في الحاضر على العمل في حظيرة الشعب والحزب والحكومة وهو الضمان الوحيد للازدهار والرفاهية

فالشعب لا يطالب الا بهذا والعمال لا يريدون غير هذا فالشيء الذي ضحى من اجله مئات وآلاف من العمال ومئات وآلاف من الفلاحين والتجار يجب ان يبقى مقدسا في اعيننا اذ ان وحدة الشعب هي وحدة جميع الطبقات فلنكن في صف واحد وقد برهنت حكومتنا على استعدادها لمد المساعدات للعامل وللتاجر وللفلاح

ويجب ان نوجه اهتمامنا نحو تكوين تعاضديات وشركات . علينا ان نفكر وعلى الحكومة ان تساعدنا

وبصفاقس يجب ان نعتني بتعاضدية البحرية بما ان الحكومة تمدنا بالمال يجب ان نبذل جهدنا من جهتنا للخروج من هاته الازمة الاقتصادية ولا يمكن للحكومة ان تعمل وحدها . وتشاط الشعب هو الذي يكوننا ويحولنا دولة محترمة ومزدهرة .

محكمة القضاء العليا تواصل النظر

بقية ما بالصفحة الثانية

ج ـ كلا لم يكن لدي سلاح ولا اعرف اني تلقيت سلاحا من احد مطلقا .

س ـ ربما كان عند الشاذلي ؟

ج ـ لا اعلم

س ـ سمعت بقطع الزيتون ؟

ج ـ كلا اللهم بعدما يقرب من عام

س ـ وما هي اسباب قطعه ؟

ج ـ لا اعلم

س ـ وقتل الشيخ احمد هل عرفت اسبابه .

ج ـ لا .

س ـ وهل حضرت جنازته ؟

ج ـ نعم

س ـ وجنازة الهادي شاكر

ج ـ لا .

س ـ ماذا تقول في شهادات الشهود

ج ـ يكذبون علي . وكلهم معروفون بسيرتهم الرديئة وتزوير الشهادات .

المتهم احمد بالقروي .

واستنطقت بعد ذلك المحكمة العليا المتهم المذكور ووجهت اليه نفس الاسئلة تقريبا فنفى كل ما جاء فيها . ثم استنطقت بعده المتهم ابراهيم بالقروي فكان منه مثلما كان من الاولين وتلاه المتهم المختار بن الحاج نصر بالقروي الذي كانت اجوبته كلها بالنفي والانكار مع الاصرار رغم الشهادات والاعترافات التي كان قد ادلى بها امام كوميسار البوليس وحاكم التحقيق بصفاقس .

وجاء دور المتهم يوسف بالقروي الذي نفى ايضا التهمة عنه مدعيا ان بينه وبين الشيخ احمد عداوات واحقاد وضغائن . وانه لو لم يكن خائفا منهم لما جاء الى التعزية اصلا .

ثم استنطقت **المتهم علي السعداوي**

س ـ هل لك قرابة بعائلة بالقروي

ج ـ كلا . فكلانا ينتسب الى قبيلة مختلفة الاصل .

س ـ اسمعت بمقتل الشيخ احمد ؟

ج ـ نعم سمعت بذلك وجئت الى التعزية فوجدتهم في حرج ومرج فتركتهم وذهبت الى بيتي

س ـ اسمعت بقطع الزياتين ؟

ج ـ كلا لم اسمع بذلك الا في المحكمة

س ـ وهل سمعت عن سبب قتل الشيخ احمد . او هل فكرت فيه

ج ـ كلا لم اسمع ولم افكر .

المتهم الشهلاوي العرفي

واستنطقت المحكمة المتهم المذكور وتليت عليه التهمة الموجهة اليه وهي انتصابه الى افراد العصابة التي الفها القراوة . وذهابه الى اغتيال الشيخ يوسف خماخم فاجاب قائلا : حاشا وكلا ان بيني وبين الشيخ احمد عداوة وكان قد شهد ضدي في قضية قتل . وعند خروجي من السجن بكفالة سمعت ان الشيخ احمد قد قتل . افهل يعقل ان اسارع للاخذ بثار من تسبب في سجني ظلما ؟

س ـ هل سمعت بواقعة اغتيال الشيخ يوسف خماخم ؟

ج ـ نعم سمعت بذلك .

س ـ وماذا اعتقدت في نفسك بهذا الخصوص ؟

ج ـ لا شيء . الا اني سمعت الناس يتحدثون كثيرا وكل واحد منهم يؤلها حسب نظريته

س ـ هل سمعت بمقتل الشيخ احمد ؟

ج ـ نعم سمعت ولكني لم احضر لا في الجنازة ولا في التعزية

س ـ ومقتل الهادي شاكر ؟

ج ـ سمعت به . ولم احضر جنازته .

س ـ سيدي ، وحينما سالوني في البحث بخصوص قطع الزياتين اجبتهم باني لم اذهب معهم ولم اقم بعمل مطلقا .

س ـ ان تصريحاتك السابقة تفيد ذهابك معهم لقطع الزياتين

ج ـ كلا يا سيدي . كذبوا علي .

س ـ هل كافحت احد ؟

ج ـ نعم كافحوني

س ـ لقد اعترفت لدى حاكم التحقيق بمشاركتك في قطع الزيتون ؟

ج ـ لقد اكرهت على ذلك

س ـ اين كنت يوم مقتل الشيخ احمد

ج ـ اظن انني كنت في (قباط) حيث انتقلت من قصر الريح اي من خدمة جيلاني وبلقاسم بالقروي كحارس لهم الى هنالك .

س ـ هل سمعت كيف قتل ؟

ج ـ لا .

س ـ الم تسمع اقتلوه ام مات ميتة طبيعية ؟

ج ـ لا اعرف

س ـ هل سمعت بموت الهادي شاكر ؟

ج ـ سمعت بذلك

س ـ ومن الذي مات قبل الاخر .

ج ـ لا اعلم

الرئيس . حتى هذا لا تعلمه . هذا امر غريب . يكفي اذن . واذهب الى مكانك

وبذلك انتهت المحكمة العليا من استنطاق كافة المتهمين والشهود في هذه القضية الخطيرة التي اتسمت بالوحشية وفقدان الخلق والضمير . والتي اتهتم استنطاق المتهمين فيها ما يزيد عن الاسبوع .

وستواصل المحكمة النظر في القضية في بحر هذا الاسبوع حيث ستستمع اليوم الى مرافعة القائم بالحق الشخصي ثم مرافعة السيد ممثل النيابة العمومية واذا بقي متسع من الوقت فتستمع الى مرافعات الدفاع او جزء منها . وينتظر ان تصدر احكامها النهائية في اليومين التاليين

ل . ل .

سؤال الاسبوع

بقلم برهوش

علمت فى هذا المكان لاخوانى الرياضيين افراد بعثة تونس التى رسخت بمشيئتنا فى اعياد الشباب والرياضة بموسكو قبل سفرهم بيومين بعد ان فوجئنا باتمام اختيارهم ناهيك حتى ان اسمائهم لم تصدرها الصحافة التونسية الا قبل سفرهم بـ ٢٤ ساعة وبضعة ساعات ولعدم ثقتى فى عدم حسن اختيار هذه البعثة اضطررت فى آخر لحظة بان اقتصر على ملحوظة قلت لهم فيها : لا سبيل ان نبحث الان على اى اساس وقع اختياركم او نقول مثلا لما تقرر ان يسافر فريق كرة السلة فى الحال انه لم يبين لنا خلال هذا الموسم انه اقوى الفرق التونسية المختلفة وارفعها مستوى لعلمنا ان الوقت فات وتذاكركم فى جيوبكم كما انى نبهتهم والفت نظرهم بقولى : ان تونس اليوم بما فيها الشعب والحكومة ستضعكم امام مسؤوليتكم فى هذا التمثيل وانظار الجميع متجهة اليكم لذا يجب ان تشعروا بعظمة المسؤولية الملقاة على عاتقكم .

انكم خاطرتم واقدمتم على تمثيلنا دون ان تراعوا ان التنافس الرياضى اذا لم يكن مصحوبا بالتوازن فى المقدرة وتقارب المستويات لا يعتبر احتكاكا رياضيا مثمرا ويأتى بنتيجة عكسه فى الدعاية للوطن .

فعليكم اذن .. وهذه فرصة امامكم ان تبينوا لنا مدى درايتكم بمستواكم الذى ترونه متقاربا كى تفهروا امام ثلاثمائة الف شاب من شباب الدول المختلفة بمظهر مشرف لتونس . هذه كلمتى التى ودعتهم بها وانتظرت منهم رد الجواب وناب عنهم فى الاجابة جميع الوكالات ومحطات اذاعات العالم فهذا بطل التنس مصطفى بلخوجة انهزم امام بطل روسى من يومه الاول وخرج من مقاصات التصفية

اما ممثلنا الثانى فى الالعاب وهو السباح حمادى عاشور ففى عشية البارحة تسابق فى مسافة ١٠٠ م على الظهر وبلغ عدد رفقائه ومنافسيه فى قطع هذه المسافة ١٣ متسابقا قسموا على مجموعات وخرج من التصفية الاولى وبالوقت الذى سجله وهو دقيقة و ١١ ثانيه و ٣ اعشار فلم يكن من نصيبه فى الترتيب العام سوى المرتبة الثانية عشر قبل الاخير .

ولنترك بلخوجة وعاشور ونعود الى فريق كرة السلة موضوع حديثنا اليوم وعن عدد مبارياته ونتائجها قبل كل شىء يجب ان نعرف ان فرق كرة السلة فى مسابقات موسكو قسمت الى ثلاثة مجموعات للرجال واخرى للنساء حسب الاقتراع

فريق الرجال

المجموعة الاولى :

وتضم بلغاريا ومصر وبلجيكا وتشيكوسلوفاكيا وبريطانيا

المجموعة الثانية :

فرنسا وسوريا ورومانيا والمجر والبانيا وسويسرا .

المجموعة الثالثة :

كوريا والصين وفنلندا والبرازيل وروسيا ولبنان ـ وتجرى مباريات هذه المسابقة على نفس طريقة كرة القدم وهى استخراج الاول والثانى من كل مجموعة ثم اشتراكهم فى مباريات للتصفية بعد ذلك للوصول الى البطولة النهائية

لكن مباريات تونس فى المجموعة الاولى التى بتنا نبحث عنها كانت من سوء الحظ هزيمة شنيعة على طول الخط انهزمت فى الاول مع بلغاريا وبلغ عدد الاصابات فى هذه المباراة الى سقوط فى سلتها ١١٣ اصابة مقابل ٤٤

وانهزمت فى الدور الثانى مع مصر بـ ٩٥ اصابة مقابل ٥٩

ثم انهزمت فى الدور الثالث مع بلجيكا بـ ٧٩ مقابل ٢٩

وانهزمت كذلك مع تشيكو سلوفاكيا بـ ١٣٥ اصابة مقابل ٥٣

واختتمت آخر مبارياتها بهزيمتها الخامسة يوم السبت الماضى مع بريطانيا بـ ٥٨ مقابل ٣٢

هذه نتائج فريق كرة السلة الذى رشح لتمثيلنا ولعب بشعار تونس .

وازاء هذا تجدنا مضطرين ان نتساءل : اولا ـ من اللجنة المسؤولة التى اخذت على عاتقها اختيار هذه البعثة الرياضية حتى نحاسبها على اى اساس رشحت هذا الفريق الذى لم يتبارى من يوم عيد النصر عندما انهزم مع فريق مراكش ؟ واذا لم تكن هنالك لجنة مسؤولة عن هذا الاختيار كما هى العادة عند كافة الدول فهل من المعقول ان يكون لجامعة كرة السلة سلطة مطلقة لتشارك مع من تروق لها المشاركة وترشح من تريد ترشيحه ؟

ثانيا ـ قيل لى ان جامعة كرة السلة هى التى تحملت مصاريف النقل التى تتجاوز الاربعمائة الف اذا عددنا افراد الفريق بما فيهم من احتياطيين ترى هل يجوز لجامعة ما مثل جامعة كرة السلة ان تتصرف كما تشاء فى اموال الاندية التونسية وتنفقها فى رحلة فاشلة مثل هذه ومن بين هذه الاموال ، اموال الحكومة التى منحتها سنويا لصندوق الجامعة للعمل على ازدهار هذه اللعبة وتعميمها وانتشارها بين اوساط الشباب لتمضية اوقات فراغهم فى الفائدة ولا اظن انها منحتها بقصد ان يتجول البعض على حسابها ؟

وآمل ان نحظى بالاجابة عن هذين السؤالين ...

الرياضة

ماذا فى عالمنا الرياضى هذا الاسبوع

بطولة المشى

تظمت لجنة المشى هذا الاسبوع بطولة تونس لصنف الصغار والمتوسطين الاولى مسافتها ٣ كيلمتر فازبها الشاب المنجى الطرودى من جمعية الشبيبة الرياضية الاسلامية سجل وقتا قدره ١٣ دقيقة و٢٠ ثانية

الثانى تريبانو من الجاندارك ١٤ دقيقة و٣ ثوانى

الثالث ارينى من الجاندارك

الرابع دبليبرتو من الجاندارك

الخامس الفيلة من الجاندارك

وفى الثانية فى بطولة المتوسطين ومسافتها ١٠ كلم .

فاز بالمرتبة الاولى كل من عبد المجيد وريسو سجلا معا وقتا واحدا ٦٠ دقيقة

الثالث مولدى

الرابع ـ ريسو شارل

نتائج مباريات بطولة تونس لكرة الماء

قسم المتوسطين

يوم السبت

فريق نجم حلق الوادى ١١

المستقبل الاسلامى ١

الدرجة الاولى

نجم حلق الوادى ٧ المستقبل الاسلامى ٣

الجمعية الفرنسية ٧ شبيبة حلق الوادى ٤

يوم الاحد

قسم المتوسطين

المستقبل الاسلامى ٧ ـ نادى بنزرت ٧

قسم الدرجة الاولى

المستقبل الاسلامى ٣ ـ نادى بنزرت ٢

الساحة

قسم الناشئين

١٠٠ م سباحة حرة

الاول محمد القلاتى (المستقبل الاسلامى) دقيقة و٢٥ ث و٦ اعشار

الثانى عزوز العربى (المستقبل الاسلامى) دقيقة و٢٧ ث و٤ اعشار

١٠٠ م على الصدر

الاول خالد جميل (المستقبل الاسلامى) دقيقة و٣٥ ث و٤ اعشار

الثانى فابيان (سان حرمان) دقيقة و٣٦ ث وجزء من عشرة

١٠٠ م على الظهر

الاول انور الطبربى (المستقبل الاسلامى) دقيقة و٢٩ ث وجزئين من عشرة

الثانى برامى البار (شبيبة حلق الوادى)

قسم الدرجة الاولى

١٠٠ م سباحة حرة

الاول عز الدين عاشور دقيقة و٧ ثوانى

الثانى المنصف والى دقيقة و١٠ ثوانى و٨ اعشار

الثالث محمد محجوب دقيقة و١١ ثانية

الرابع التركى

الخامس المنصف الضاوى

وجميعهم من فريق المستقبل الاسلامى

١٠٠ م على الصدر

الاول الهادى العنابى المستقبل دقيقة و ٣١ ث و ٨ اعشار

الثانى المنجى ابن بشير المستقبل الاسلامى دقيقة و٣٥ و٤ اعشار

١٠٠ م فراشة

الاول المنصف والى المستقبل لاسلامى دقيقة و٢٩ وجزء و٨ اعشار

الثانى محجوب الحبيب دقيقة و١٩ ث وجزء واحد .

الثالث الهادى والى المستقبل الاسلامى دقيقة و٢٤ ث و١٤ اعشار

محاضرات عن مشاكل التربية البدنية

بعد ان القى المسيو موريس باكى المدير الفنى للمعهد القومى بباريس يوم الخميس الماضى بقصر وكالة الشباب والرياضة محاضرة عن تاريخ طرق التدريب وتطور مراحلها عنه الامم التى ساهمت فى تدعيم حركة الرياضة فى القديم ومبادىء التدريب الحديث يعود السيد باكى يوم الخميس القادم ليلقى محاضرته الثانية وعنوانها نمو العضلات البدنية بالامكانيات الطبيعية

مركز لرياضة البنتطلون

قررت لجنة البنتطلون التونسية اقامة مركزا للمتربصين لهذه الرياضة التى تحتوى فى آن واحد على خمس مسابقات وهى الفروسية ومبارزة السيف والرماية والسباحة والعدو وتبدا مدة التربص من يوم ١٩ اوت بالمدرسة القومية الفنية وتدوم ٢١ يوما

جمعية النادى الاهلى الرياضى انتخاب هيئتها الجديدة

تم تكوين هيئة جديدة لجمعية النادى الاهلى الرياضى بتونس . وهؤلاء الذين فازوا بالعضوية

الرئيس ـ الهادى بن على الجزيرى ـ مساعده حسن المؤدب ـ الامين العام محسن الحركاتى ـ مساعده محمد البادرى ـ امين الصندوق محمد على باش شاوش ـ مساعده محمد الحلوانى ـ المدير الرياضى محمود بكار

اعضاء احمد الفقى ـ بية بالسودة

هذا ومقر الجمعية الرسمى نهج باب سويقة رقم ٦٤ تونس

الشباب الرياضى المطوى تجديد المجلس الادارى

الهيئة الشرفية السادة : محمد الاصفر جراد ـ الحكيم بن ساسى ـ الكيلانى الشريف ـ بلحسن جراد .

المجلس الادارى ـ الرئيس : التيجانى شمام ـ مساعدون بوبكر الصويعى ـ والتيجانى بن رمضان . الامين العام عمار جراد ـ مساعده خميس بوغنية ـ امين الصندوق التيجانى بن رمضان ـ مساعده الشريف العلوين

اعضاء : العيساوى القنادى ـ حسن المرساوى وخليفة بن لطيف مدير فنى وممرن الجمعية عز الدين ابن ساسى .

هذا وستجرى اول جلسة عمل للمجلس غدا الاربعاء السابع من اوت فى الثامنة مساء .

عاشت موسكو عيدا قلما شاهدته عاصمة من عواصم الدنيا .

لا زالت صحف الدول الغربية والشرقية تتحدث لحد الان باسهاب واعجاب عن حفل افتتاح الدورة الرياضية الثالثة لاعياد الشباب الذى اقيم فى الاسبوع الماضى بملعب لينين وشهده ما يزيد عن ٨٢٠ سيارة مزينة بالاعلام ويتقدمه ٤٩٨ موتوسيكلات تحمل اعلام الدول ومر الموكب فى شوارع موسكو ووصل متاخرا ساعة بعد ان طاف الشوارع يتلقى تحية مليونين على الاقل من اهلها

وابتدا طابور العرض من مدخل الملعب الشمالى تتقدمه فرقة موسيقية ثم جملة الاعلام الذين يمثلون ٨٥ دولة وبلغ مجموع المساهمين فى هذا الاستعراض ثلاثين الف فتى وفتاة الذى كان يسير (حسب الترتيب الابجدى الروسى) فى المقدمة استراليا تتبعها فرق النمسا والبانيا وبلجيكا وبلغاريا وبريطانيا ومن بين الوفود التى ابهرت النظارة وقوبلت بتحية وهتافات مدوية من جميع المشاهدين هى بعثات الصين الشعبية ومصر والمجر وكانت الصين الشعبية والمجر وايطاليا من اقوى البعثات واضخم بعثة تمثلت فى نائب واحد عن بلاد السيام

وعندما انتهى مرور البعثات فى الملعب الضخم اطلقت ٣٠ الف حمامة حرة طليقة فى سماء موسكو ثم تقدم الماريشال فورشيلوف رئيس المجلس السوفياتى الاعلى والقى كلمة افتتاح المهرجان مرحبا بضيوفه ورد عن كلمته الترحيبية شاب هندى تقدم باسم آسيا وبراسيلى باسم امريكا وافريقى باسم افريقيا وفرنسى باسم اروبا واذ ذاك اخذ علم الدورة يرتفع رويدا رويدا ليتخذ مكانه فى اعلى سيارته وسط اعلام الدول المساهمة فى هذا المهرجان التى كانت ترفرف فوق ابراج الملعب ثم هتفت جموع الشباب تحيى جميع الاعلام فى حماس وقوة

وبعد ذلك تحرك طابور العرض ليخلى الميدان واتخذت الوفود اماكنها المخصصة لها فى مدرجات الملعب .

وتقدمت بعد ذلك بعض الفرق الروسية حيث قدم افرادها عرضا رياضيا ممتازا

كما قام بعض الفتيات الروسيات لتشكيلات رياضية على الملعب بتمثيل شعار الاتحاد السوفياتى بالمنجل والمطرقه وجرى عرض لفرق جمهوريات روسيا الخمس عشرة ثم ابتدات المسابقات الرياضية المختلفة الالوان التى تنتهى فى يوم ١٠ الجارى .

ويقدر الخبراء المنظمون للمهرجان ان الشخص يلزمه ٨٠ سنة لكى يشاهد جميع الوان النشاط التى يتضمنها البرنامج

فى البلاد العربية

سباقات المشى غير واردة فى برنامج الدورة العربية

تلقى مدير الدورة الرياضية العربية برقية من السيد عزوز الرباعى وزير الرياضة والشباب فى تونس يطلب اليه فيها ادخال سباقى الماراتون والـ ٥٠ والـ ٢٠ كيلو مترا سيرا على الاقدام فى مناهج الدورة . **والمعلوم ان سباق المارتون داخل فى برنامج مسابقات العاب القوى بالدورة ولكن سباقات المشى غير واردة لا تزاول فى لبنان .**

وتونس قوية جدا بالعدو الطويل ، وسبق لقسم من ابطالها ان مثل فرنسا فى غير مباريات دولية حين كان بلدهم ، بنظر الفرنسيين ، قطعة من الوطن الفرنسى .

عن جريدة الحياة البيروتية الدورة الثالثة للمتوسط

رفعت اللجنة الاولمبية اللبنانية الى وزارة التربية الوطنية مشروع تنظيم الدورة الثالثة لالعاب البحر الابيض المتوسط ونفقاتها التقديرية بعد ما عدلت اللجنة المشروع الذى رفعه اليها السيدان غبريال الجميل وناصيف مجدلانى ، وبلغت النفقات التقديرية ٦٥٠ الفا لسنوات ٥٧ و٥٨ و١٩٥٩ ـ **ومما يجدر ذكره ان لبنان نال شرف تنظيم الدورة الثالثة لالعاب البحر الابيض المتوسط فى المؤتمر الذى عقد فى برشلونة ١٩٥٥ ، لمناسبة اقامة الدورة الثانية . وكانت اللجنة اللبنانية قد طلبت تنظيم الدورة بناء على قرار مجلس الوزراء فى جلسته المنعقدة فى ٨ ـ ٦ ـ ١٩٥٥ والذى نقلته اللجنة بكتاب مؤرخ فى ٤ جويلية ١٩٥٥ ـ**

ودورة المتوسط هى من الدورات التى تشرف عليها اللجنة الاولمبية الدولية ، وهذا يعنى ان اللجنة الاولمبية اللبنانية هى المسؤولة عن تنظيمها بعكس الدورة العربية التى تنظمها الدولة التى تقيمها لان الهيئة التى تشرف عليها هى جامعة الدول العربية .

فريق المصارعة القاهرى وفريق الملاكمة الاسكندرى يقومان برحلة الى اوروبا للعب فى عدة دول خلال اغسطس المقبل

يقوم ابطال الملاكمة فى منطقة الاسكندرية بجولة بعض البلاد الاوروبية فى شهر اوت الجارى يلعبون خلالها بعض المباريات فى السويد وفنلندة والمانيا الديموقراطية ويوغسلافيا ويضم الفريق السكندرى نخبة ممتازة من الملاكمين الذين احرزوا على نتائج طيبة فى رحلتهم باوروبا فى العام الماضى . وينتظر ان يدعم الفريق السكندرى بالملاكمين محيى الحماقى وسيد الكيلانى من ابطال القاهرة

وكتبت منطقة القاهرة للمصارعة الى اتحادات اليونان والمانيا وايطاليا لتنظيم سلسلة مباريات لفريقها بالدول الثلاث فى النصف الثانى من اوت وقد اقامت المنطقة تجارب لاختيار فريقها يوم ٢٩ جويلية الماضى والمفهوم ان فريق القاهرة للمصارعة لم يتاثر كثيرا باشتراك مصر فى اعياد الشباب بموسكو اذ اختير من ابطال القاهرة مصارعان اثنان للاشتراك فى الدورة العالمية الثالثة .

قررت سوريا نهائيا الاشتراك بالكرة الطائرة فى الدورة العربية

قررت اللجنة العليا للاتحاد السورى للكرة الطائرة فى جلستها الاخيرة الموافقة نهائيا على الاشتراك بالدورة الرياضية العربية . وابلغت قرارها للمراجع المختصة

وينتظر ان تكون الكرة الطائرة من الالعاب القوية بالدورة

فرحة الشعب بالجمهورية

التأييدات

الجامعات الدستورية

جامعة نابل ـ جامعة منزل تميم ـ جامعة تاجروين جامعة قفصة والهمامة ـ جامعة الاعراض ـ جامعة البريد ـ جامعة السواسى .

الشعب الدستورية

شعبة معقل تامر بتونس ـ شعبة المطوية جامعة الاعراض ـ شعبة سيدى صالح بصفاقس ـ جميع الشعب التابعة لجامعة قفصة والهمامة ـ شعبة سيدى بو على الشعبة الدستورية بجبنيانة ـ شعبة بو جريدة واهلوها ـ شعبة السوالم بمكثر ـ شعبة بن عباس بنابل ـ اهالى وشعبة بلدة فريانة شعبة السلطنية بصفاقس ـ شعبة برج التومى بالاحواز ـ شعبة الترامواى ـ شعبة وادى العبيد بسليمان ـ شعبة زالبة الشرقية بالمهدية ـ شعبة الشوامخ بمدنين الشبيبة الدستورية بجرجيس ـ شعبة نقطة بالصخيرة ـ اهالى تاجروين ـ شعبة الدقنة ببنزرت شعبة مارث بالاعراض ـ شعبة دقاش بالجريد ـ شعبة النصيرية بسيدى بوزيد ـ شعبة تمغرة بالصخيرة ـ شعبة النصائرية ـ شعبة اولاد عمر المسلان ـ شعبة مركز بوعصيدة بصفاقس ـ الشبيبة الدستورية بصفاقس ـ اهالى وشعبة الحمامات ـ شعبة تربة الباى ـ شعبة الحشائش بماطر ـ شعبة القسم الغربى بصفاقس ـ شعبة حمام الرميمى

الشعب التابعة لجامعة الاعراض شعبة دوالة بسليمان ـ شعبة تاجروين ـ شعبة العطيات الظهارة والاهلون بمندوبية بئر على بن خليفة ـ شعبة بوعرادة ـ الاهلون نابل ـ شعبة نابل شعبة الجم ـ نقابة المزارعين باولاد غيدة بصفاقس ـ شعبة زاوية العرب بالجريد ـ شعبة الصيادة باولاد غيدة ـ شعبة صدغيان ـ شعبة السلوم بالقصرين شعبة جيبنانة ـ شعبة المنستير شعبة الفظافنة بالمهدية ـ دستوريو مدينة باجة

المنظمات القومية

جميع المنظمات القومية بعفصة نقابة حراس غابة الشمال ـ مجلس بلدية صفاقس ـ مشتركى ملتقى الشباب بسبيطلة ـ فرع الاتحاد التونسى للصناعة والتجارة بالمهدية ـ نقابة مدرسى الاقاق ببنى خلاد ـ المنظمات القومية بمشيخة كركر ـ نقابة المكلفين بالتدريس الزيتونى ـ فرع الاتحاد العام التونسى للشغل بالجديدة بلدية المنستير مستوصف على باش حامبة بصلامبو مدرسة الاطارات الحزبية ببنزرت فرع المزارعين بالفحص

كما بينوا مساوى الملكية وتواطىء الاسرة المالكة مع الاستعمار

وفى الحامة

الحامة ـ لمراسلنا

عاش الشعب ايام الجمهورية الاولى عيشة كلها افراح . وقد اخذت البلدة زينتها . واستمع الاهلون الى مناقشات المجلس التاسيسى وقراراته التاريخية

وقد اقيم فى المساء مهرجان كبير شاركت فيه جميع المنظمات القومية والقيت فى اجتماع عقد لهذا الغرض كلمات وخطب من قبل كل من رئيس جامعة الاعراض الدستورية ومعتمد الجامعة وبعض الاخوان .

وقد استمرت الاحتفالات الى منتصف الليل من اليوم الثانى

وفى القصر الاعراض ـ لمراسلنا ـ

عقدت الشعبة الدستورية اجتماعا عظيما خاصا بيوم الجمهورية وقد بين الخطباء مزايا الحكم الجمهورى . كما بينوا مساوى الملكية . واحتفلت المنطقة كلها بهذه المناسبة احتفالا عظيما

وفى الخرجة

وفى الخرجة عقد الدستوريون اجتماعا عظيما ايضا شارك فيه الاهلون المبتهجون واقيمت معالم الزينة . وقد حضر مندوبون عن الجامعة هذا الاجتماع والقيت فيه كلمات تبين مساوى الملكية .

وتشيد بالعصر الجمهورى

فرحة الجمهورية بتاجروين

تاجروين ـ لمرسلنا الخاص . ع . ت

ما ان اعلنت الساعة التاسعة من صبيحة يوم ٢٥ جويلية حتى التف مئات من الناس حول اجهزة الراديو ينعتون باهتمام بالغ الى مناقشة نواب الامة لنظام الدولة وقد اثار قرار المجلس التاسيسى انفجار كوامن الفرحة والسرور فازدانت الدكاكين باعلام المغرب العربى ولبست المدينة الحلل وطافت الشبيبة الدستورية والكشافة التونسية جميع الطرقات وخرج الاهلون لاستقبال اعظم يوم فى تاريخ الشمال الافريقى يسجله الرئيس بورقيبة ومن ورائه الشعب الباسل .

وخرجت مجموعات من الاطفال والفتيات تهتف بحياة الجمهورية الفتية وفخامة رئيسها العظيم بورقيبة

وباتت تاجروين فى فرحة عظيمة حيث الطلقات النارية تدوى فى الفضاء وزغردة النسوة وضربات الطبول التى استمرت الى منتصف الليل وقد اقبلت القرية الى مرقص عظيم .

هذا ونظمت الجامعة الدستورية والشعبة اجتماعا رهيبا بهذه المناسبة حضره جمع من الاهلين وتناول الكلمات فيه المسؤولون فاوضحوا ما يتطلبه النظام الجمهورى الفتى وما ارتكبه النظام الملكى الفاسد .

بوعرادة ـ لمراسلنا الخاص ـ

كان يوم الجمهورية ببوعرادة يوما عظيما فعلاوة على البهجة والزينات نظمت الشعبة الدستورية فى اليوم التالى اجتماعا عظيما حضره مندوبون عن جامعة تبرسق

وقد القى كل من السيد المعتمد والكاتب العام للشعبة ورئيس جامعة تبرسق وعضو النهوض بها . كلمات شرحوا فيها مزايا النظام الجمهورى نظام حكم الشعب

تماعية . الحياة الاقتصادية والاجتماعية . الحياة الاقتصادية والاجتماعية | الحياة الاقتصادية والاجتماعية . الحياة الاقتصادية والاجتماعية . حياة

مقاومة الجراد بتونس

تابع ٢

٣) مقاومة الجراد

اولا : التنظيم العام

ينص الامر العلى المؤرخ فى ١٤ فيفرى ١٩١٦ عن التدابير اللازم اتخاذها لابادة الجراد وبيضه وكان صدر فى تاريخ ١٥ ديسمبر ١٩٣٣ منشورا من السفارة العامة سابقا يضبط وسائل مقاومة الجراد كما يلى :

١) المراقبون المدنيون وضباط الامور الاهلية مكلفون بتنظيم مقاومة الجراد فى كل جهة .

فهم ينظمون الحراسة ويقسمون الجهة مناطق متعددة بمجرد ظهور الافواج من الجراد .

٢) توجه جميع الارشادات المتعلقة بظهور الجراد وبيضه وتنقله وغير ذلك الى وزارة الزراعة .

٣) يتصل المراقبون المدنيون وضباط الامور الاهلية من طرف وزارة الزراعة بالمواد الكيمياوية والالات والاعتمادات المالية المخصصة لمقاومة الجراد .

٤) ان مهندسى المصالح الزراعية والمدربين الفلاحيين هم المعاونون الفنيون للسلط فى هذا الميدان وفى سنة ١٩٥٥ تنظمت مقاومة الجراد كما يلى :

١ ـ نظم المراقبون المدنيون مقاومة الجراد فى مناطقهم وكلفوا بالناحية الفنية مهندسى المصالح الزراعية الذين اتصلوا من طرف وزارة الفلاحة بالوسائل الكفيلة بتحطيم الجراد من الات ومواد كيمياوية .

ب ـ انتدبت مصلحة الانتاج الزراعى وصيانة المنتوجات الزراعية اعوانا نظمتهم فرقا متجولة ووزعتها فى المناطق التى هجم عليها الجراد .

ج ـ سهرت نفس المصلحة على تنسيق كامل اعمال المسؤولين المحليين وتوجيه اشغالهم حسب اهمية افواج الجراد .

د ـ خصصت وزارة الزراعة اعتمادات مالية وزعتها على المراقبين المدنيين سابقا لدفع اجور العملة الذين انتدبوا لمقاومة الجراد .

١) ضد الهجوم .

١ ـ التقاط الجراد ـ

من المعلوم ان سكان الجنوب يستهلكون الجراد كطعام عادى ، ولذا فانهم اقبلوا على التقاطه بنشاط بمجرد ظهور الافواج الاولى وبذلك حددوا الاضرار فى بعض المناطق بصفة محسوسة وقد بلغت المساحة المطهرة من الجراد بهذه الصفة ، بمنطقة قابس ربع المساحة المتضررة وقد جمع من الجراد بقابس وقفصة ما يقدر بثلاثة الاف طن اى ما يقرب من ٧٥٠ مليونا من الجراد بمعدل ١٥ جرادة للمتر المربع ، وبعبارة اخرى امكن بذلك تطهير مساحة قدرت بخمسة آلاف هكتار .

وقد شجعت الحكومة على جمع الجراد بضمان نقل المتطوعين واعطائهم كميات من الملح لتصبير ما يجمعونه اما فى شمال منطقة قابس وقفصة فقد كان الجمع ضئيلا نظرا لاشمئزاز السكان من الجراد ولذلك اضطرت السلط الى استئجار عملة لجمعه ، فقد كان يدفع ١٠ فرنك للكيلو من الجراد بمنطقتى زغوان وقرنبالية وقد امكن بذلك جمع مائة طن . ولكن الجمع لم يكن ناجعا لان العملة يجمعونه من الاماكن السهلة ولا يتتبعون اثره فى الاماكن الوعرة الكثيفة النبات فبقيت المساحات المتضررة تقريبا على حالها .

ب ـ المقاومة الكيمياوية

كانت المقاومة الكيمياوية بواسطة الغبار الفتاك بالجراد صعبة التطبيق فى الابان للاسباب التالية :

ـ صعوبة ذر الغبار على الجراد لاجل تنقله

ـ عدم الاخبار بسرعة بمرور الجراد .

ـ مرور الجراد باماكن صحراوية وجبلية

ومن جهة اخرى فان عدم وجود المواد الكيمياوية الكافية دعما مصلحة الانتاج الفلاحى وصيانة الزراعة الى اتباع طريقة التقسيط لذلك لم تقع المقاومة الكيمياوية بالنسبة الى الجراد النازل فوق الارض خاصة زمن البيض حيث لا يتنقل الجراد .

وقد امكن تطهير ١٠ ٠٠٠ هكتار باستعمال ١٥٠ طن من الغبار الفتاك بالجراد ، اما الالات المستعملة فهى ناثرات الغبار الكبير الحجم او الفردية .

٢ ـ مقاومة البيض

كادت تكون مقاومة البيض معدومة ، وقد وقعت محاولة التقاط البيض وجمعه لابادته ولكن سرعان ما وقع العدول عن هذه الطريقة نظرا لزهادة النتيجة ولارتفاع نفقات اليد العاملة اذ ان العامل كان تتقاضى ٨٠٠ فرنك لجمع مقدار عشرين ليترة من البيض .

ثم وقعت محاولة ابادة البيض بطرق كيمياوية نتحدث عنها فى مناسبة اخرى .

٣ ـ مقاومة الجراد الناشىء

نظمت مقاومة الجراد لناشىء بجميع الوسائل خاصة بواسطة ذر الغبار الكيمياوى .

ا ـ المقاومة بواسطة فرق محلية :

كانت المقاومة بالاماكن العامرة سهلة لا سيما اذا وقع الاخبار بسرعة بوجود الجراد ، وقد امكن ابادة كثير من الجراد الصغير هذا وقد نظمت مقاومة الجراد الصغير تحت اشراف السلط المحلية وبواسطة آلات ومواد كيمياوية زودتها بها وزارة الفلاحة .

ب ـ مقاومة الجراد من طرف فرق متنقلة

كان الاعلام بوجود الجراد وبيضه وتنقيفه فى المناطق الجبلية والجهات الغير عامرة شاملا لذلك لم تنحصر المقاومة فى نوع واحد بل شملت الكبير منه والصغير ونظمت مصلحة الانتاج الفلاحى وصيانة الزراعة فرق مقاومة متنقلة .

وكانت الفرقة تتصرف فى الالات الاتية :

ـ غبارة نارية تجرها سيارة تستطيع التنقل فى الاوعار والاوحال

ـ ٦ او ٨ غبارات متنقلة يحملها عمال

ـ ٢٥ غبارة فردية

ـ سيارة لنقل الالات والمواد الكيمياوية وتتركب الفرق من :

ـ قائد فرقة مسؤول

ـ سائقان يحسنان الميكانيك

ـ سائق للغبارة النارية

ـ عملة ينتدبون فى نفس المكان

قامت هذه الفرق ، وعددها خمسة ، باعمال ناجعة ناجحة فكانت عماد مقاومة الجراد وكانت تعمل تحت ادارة مهندس المصالح الزراعية لكل جهة تحل بها ، غير انها لم تستقر فى مكان واحد بل تتنقل بالمناطق حسب تعليمات مصلحة صيانة الزراعة .

ولقد عم الجراد بمساحة تقدر بمائة وسبعين الف هكتار وقع تطهيرها كما يلى :

١١٠ ٠٠٠ هكتار طهرتها الفرق المتجولة

٣٠ ٠٠٠ هكتار طهرتها الفرق المحلية

٢٠ ٠٠٠ هكتار طهرت بواسطة الطائرات

١٠ ٠٠٠ هكتار طهرت بواسطة نثر مواد كيمياوية

فقد استطاعت الفرق المتجولة ان تطهر ٧٨ فى المائة من المساحات المتضررة اى ١١٠ ٠٠٠ هكتار من مجموعة ١٤٠ ٠٠٠ هكتار مع انها لم تكن تستعمل الا ٤٥ فى المائة من الالات الضخمة و١٢ فى المائة من الغبارات الفردية ، وان هذه الفرق تشمل موظفين وعملة وآلات تابعين للادارة ، او هى تحت سلطة مقاولين

ج ـ مقاومة الجراد بواسطة الطيران

فى حالة ما اذا وضع بيض كثير فى مزارع القمح مثل ما وقع بزغوان ، وقع قتل البيض بواسطة طائرات تنشر غبارا كيمياويا وذلك يحفظ النبات والسنابل من الالتلاف ، ومن جهة اخرى فان الطائرات تعين على تطهير الارض بصفة فعالة فى صورة ما اذا كانت الالات العادية غير كافية مثلما وقع ذلك بالقيروان

وبهذه الوسيلة وقع تطهير ٨ ٠٠٠ هكتار قمحا و ١٢ ٠٠٠ هكتار من الارض الشبه الصحراوية

د ـ مقاومة الجراد بطريقة نثر الغبار الفتاك

١) ان النخالة المسمومة التى كانت مدخرة لم تؤثر كثيرا فى الجراد لمضى الزمان عليها وضعف مفعول السم .

٢) ان احتراز السكان وحتى السلط من استعمال السم خوفا على سلامة الانعام بالخصوص كان من اكبر العراقيل لاتباع هذه الطريقة فى مقاومة الجراد .

لكن ذلك دعا المسؤولين الى استعمال نوع آخر من السم كان مفعوله محسوسا فى الجراد الكبير السن خاصة بسيدى بوزيد وسيبطلة ، وقد امكن تطهير ١٠ ٠٠٠ هكتار بهذه الطريقة وهى نتيجة مناسبة .

هـ ـ مقاومة الجراد بوسائل اخرى

وقع حفر خنادق عريضة متسعة لاعتراض افواج الجراد القادمة من ليبيا ثم فرشت فى مقدمة الخنادق وعلى عرض ٢٠ مترا كميات من النخالة المسمومة فاذا مر الجراد اجتذبته رائحة السم فاكتسح منه الشىء الكثير ، وكانت النتائج مرضية اذ امكن ايقاف الجراد وصده عن مساحة ١ ٠٠٠ هكتار تقريبا

رابعا : مقاومة الجراد الراجع

لقيت مقاومة الجراد الراجع نفس الصعوبات التى مبق بيانها ولكن المقاومة دامت مدة وجيزة وقد سخرت ثلاثة طائرات وفرقة متجولة لصيانة المزارع خاصة بجهة الوسط .

اما صيانة الواحات فقد تمت بواسطة دخان كثيف يوزع فى الافق لتهريب الجراد النازل فى اعلى النخيل والذى لاتمكن ابادته بطريقة ذر الغبار المسموم .

وبهذه الطريقة امكن تحديد الاضرار التى لحقت النخيل اذ ان الجراد اضطر الى الرحيل والنزول فى اماكن بعيدة عن الواحات .

اما الدخان فهو نتيجة احراق مطاط عجلات قديمة .

الخلاصة

لم تعرف تونس منذ سنوات عديدة هجوم الجراد بلغ من الاهمية ما بلغه فى سنة ١٩٥٥ فقد ظهر الجراد سنة ١٩٤٤ ـ ١٩٤٥ غير انه لم يكتس بالصبغة التى اكتساها فى هذه السنة .

ثم ان وسائل المقاومة تطورت منذ ذلك العهد بظهور المواد الكيمياوية الفتاكة .

ولهذه الاسباب وجد موظفو الادارة والفلاحون انفسهم

ثانيا : وسائل المقاومة

امام وضعية جديدة ضاعف اهميتها كثرة الجراد وكان من الضرورى ان يتدرب كل على استعمال الوسائل العصرية الجديدة .

وقد انتهت حملة المقاومة الى نتائج محسوسة ونجاح تام اذان الاضرار لم تكن فادحة وافواج الجراد الراجعة لم تكن هامة وذلك دليل على زوال معظمها .

واليوم نرى خطر الجراد يهدد البلاد التونسية من جديد يمكن ان نستخلص نتائج الحملة الماضية من حيث تنظيم المقاومة ومن الناحية الفنية .

١) ان مسؤولية مقاومة الجراد موضوعة على عاتق السلط المحلية التى لها حق التسخير

وان هذا النظام اتى بنتائج مرضية فى الجملة .

٢) يجب بذل مجهود جبار فى تنظيم الاعمال بظهور الجراد وذلك باعطاء منح للمخبرين اذا ثبتت صحة اخبارهم ولا لزوم فى تعيين مخبرين قارين يتقاضون اجرا مستمرا .

٣) كانت المقاومة بواسطة الفرق المتجولة ناجعة فعالة ، على ان هذه الطريقة تستدعى وجود الات كثيرة للنقل وللتغبير وقد سارت وزارة الزراعة فى هذا الميدان بتثبت الا انه يجب تعميم هذه الوسائل التى ثبتت نجاعتها وضالة نفقاتها اى ينبغى الاكثار من الفرق المتجولة وتجهيزها

٤) ليس من الضرورى وجود فرقة متجولة بكل معتمدية لان ذلك يتطلب نفقات باهضة من جهة ومن جهة اخرى فلا يتوقع هجوم يعم كامل البلاد فمن الانسب اذن ان توجه الفرق الى الاماكن المهددة بخطر الجراد ولذا يحسن ان تكون الفرق دائما تحت طلب وزارة الزراعة التى توجهها حسب مقتضيات الظروف ان هذا النظام مكن المسؤولين طيلة الحملة السابقة من توجيه جهودهم نحو المناطق المهددة ومن استعمال كل ما لديه من الوسائل بسرعة ودقة .

٥) كانت مقاومة الجراد المستكمل البنية صعبة جدا نظرا لسرعة تنقله فمن المعقول اذن ان تتمكن الفرق من التنقل باجهزتها مثلما يتنقل الجراد وان الفرق المتجولة التى تكونت عام ١٩٥٥ خصيصا لمقاومة الجراد الناشىء المستكمل البنية فتتبع كل فرقة فوجا من الجراد اينما حل وتقاومه حتى ابادته .

٦) ان لجمع الجراد طريقة يجب تشجيعها فى الاماكن التى يتطوع بها السكان لجمعه نظرا لفائدته الغذائية لهم فانه يجب العدول عن عملية الجمع .

٧) ينبغى تعميم استعمال المواد الكيمياوية الفتاكة نظرا لسهولة ذرها من طرف السكان خاصة وان هذه المواد لا تؤثر فى الاشخاص اذان هذه الطريقة اتت بنتائج محسوسة بالمغرب والجزائر .

٨) كانت طريقة تدمير بيض الجراد ناجحة ولذا يحسن تعميمها اذا كان البيض منتشرا اوالاماكن معروفة مضبوطة وفى غير هذه الظروف فالافضل انتظار التنقيف وابادة الجراد وذلك لئلا يقع تبذير المواد الكيمياوية فى اماكن قد يتبين انها خالية من البيض

٩) يجب حصر استعمال الغبارات الفردية لمقاومة الجراد المنعزل القليل العدد وذلك بواسطة الفرق المحلية فى المناطق التى توجد بها مزارع ثرية ينبغى صيانتها .

١٠) يجب مواصلة المقاومة بطريق الطائرات لانها تسهل تطهير مزارع القمح من الجراد وبيضه دون ان تضر بالثمار .

١١) ان مقاومة الجراد سنة ١٩٥٥ احدثت بعض الاضطراب فى برامج اشغال وزارة الزراعة ببعض الجهات خاصة فى مناطق الاحياء وذلك لان مهندسى المصالح الزراعية اضطروا للاعتناء بتنظيم تدمير الجراد فينبغى اذن الاحتياط فى المستقبل حتى لا تتكرر مثل هذه الحالة ولذا يظهر من الضرورى انتداب اعوان مهمتهم السهر على مقاومة الجراد فى كل منطقة .

ج . توزو

الاجتماع العام لتعاضدية البقول والغلال بالوطن القبلى

فى يوم السبت ٢٠ جويلية الفارط وقع فى قربة الاجتماع العام الاعتيادى للسنة التاسعة من بعث هياكله التعاضدية ولقد اكتسى فى هاته السنة صبغة خاصة جعلت من هذا الاجتماع ملتقى نخبة الوطن القبلى مع نواب حكومتنا الشعبية السيد صالح عياش الوالى بنابل والسيدين الشاذلى غديرة معتمد قربة وحسن المصمودى معتمد منزل تميم وكان الاجتماع رهيبا استمع فيه الحاضرون الى النصايح القيمة التى القاها كل من السيد الوالى المذكور والمعتمدين

وبعد الكلمة التى القاها رئيس التعاضدية السيد عبد العزيز بوفايد الذى رحب بالخصوص بنواب الحكومة وبنواب كتابتى الدولة للمال والفلاحة والشركات الاحتياطية وبالسيد محمد بللونة المستشار القانونى للتعاضدية وبين ان تلبيتهم دعوة المجلس الادارى دليلا قاطعا على اهتمام الحكومة بالعمل التعاونى وبث فكرة التعاضد فى بلادنا ثم قام السيد الوالى فى عاصفة من الهتاف وحث الحاضرين على الاتحاد والتعاون للصالح العام واجتناب التباغض والتنافر والاغراض الشخصية التى من شانها عرقلة سير المشاريع وتمنى ان تكون هياكله التعاضدية نواة لتعاضديات تنسج على منوالها واقترح ان تقوم زيادة عن عملها فى الحقل الاقتصادى بتدريب العامة وتوجيههم للعمل المشترك المثمر وان يقع اطلاعهم على التقرير المالى قبل انعقاد الجلسة العامة كما رغب فى الاتصال المتبين بين هياكله المشاريع ونواب الحكومة لفائدة التعاون وللضرب عن اليد العابثة

وبعد الكلمة التوجيهية التى القاها كل من السيد الشاذلى غديرة المعتمد بقربه والسيد محمود زهيوة الكاتب العام للتعاضدية ـ القى الرئيس التقرير الادبى فاشار بالخصوص لما قامت به هاته التعاضديات من ترويج المنتوجات وصنعها ومساعدة الفلاح فنيا وماديا على اعماله وبين انها تسير سيرها العادى خصوصا بعد توصية الرئيس الجليل وبعد ابعاد العناصر المفسدة واخيرا استعرض برنامج اعمالها فى المستقبل خصوصا فى ميداق الصنع وتجفيف الخضر وبعد المناقشة فيه وقع قبوله بالاجماع

ثم القى السيد احمد الطويبى مراقب التعاضدية تقريره المالى الذى قوبل ايضا بالاجماع

وبعد ذلك اجريت عملية الانتخاب فجددت الجلسة العامة ثقتها فى السادة : عبد العزيز بوفايد ـ احمد الشاوش ـ الصادق الشاوش ـ وعبد القادر الرايس كما وقع انتخاب السيدين محمد بن مبارك ومحمد بن ساسى الشاوش

الرئيس : عبد العزيز بوفايد

مشكلة عين الابار السبعة فى طريقها الى الحل

من اهم المشاكل التى لازمت جهة دقماش والوديان بالجريد مشكلة عيون تسمى ـ السبعة آبار ـ التى كان الاستعمار الفرنسى يعمل على بث فكرة بها فى اوساط الفلاحين خدمة لمصالحه اذ كان يسعى لتكوين لجنة تعمل لفائدة المعمرين الفرنسيين ولصالحهم . وقد ابى كثير من الاهلين الاشتراك فى هذه اللجنة

وعند زيارة الرئيس الى الجريد عرضت عليه هذه المشكلة فوعد سيادته بحلها فى اقرب وقت .

وعند تولية السيد مصطفى الحبشانى ولاية توزر عمل بجهد لتنفيذ وعد الرئيس فقد عقد اجتماعات عديدة بالفلاحين وبين ضرورة ازاحة هذه المشكلة حتى تصبح مياه العين مشاعا للفلاحين بالجهة وقد تالفت لجنة من كافة مالكى عين ـ السبعة آبار ـ والعيون المجاورة لها ووجد السيد الوالى من الفلاحين تفهما كبيرا وتاييدا مطلقا لكل الاعمال التى سيقوم بها هذا وقد وعد السيد الوالى الفلاحين جميعا بتفجير الابار الارتوازية بالجهة حتى تنهض الفلاحة من هذه الوقعة من الوطن

البلديات

المجلس البلدى بسان جرمان
الدورة الاعتيادية
جلسة ٦ اوت ١٩٥٧
جدول الاعمال

اعلان الجمهورية ـ تقديم التهانى وشواهد احترام المجلس البلدى الى رئيس الجمهورية

٢ ـ مقدرات ميزان البلديات للسنة المالية ١٩٥٧/٥٨ ـ تقليل بعض المصاريف .

٣ ـ سير المستوصف البلدى

٤ ـ انشاء مقبرة بلدية

٥ ـ اشغال تعهد بعض الانهج بسان جرمان .

٦ ـ رخص البناء .

٧ مخالفة قوانين حفظ الصحة والاجراءات الصحية .

٨ ـ المعاليم البلدية الموظفة على اللحوم .

٩ ـ المقاهى والمطاعم .

١٠ ـ هيئة الافراح بسان جرمان

١١ ـ وضع خمس مصابيح كهربائية .

١٢ ـ مسائل مختلفة .

البورصة الزيتية التونسية

رفيع (اكسترا) :
حاضر بسومة ٢٤٠٠٠ بائع ـ حاضر بصفاقس ٢٤٠٠٠ شارى
مؤجل بسومة ٢٤٠٠٠ بائع ـ مؤجل بصفاقس ٢٤٠٠٠ بالاسم

اكسترا :
حاضر بسومة ٢٣٥٠٠ بائع ـ حاضر بصفاقس ٢٣٥٠٠ شارى
مؤجل بسومة ٢٣٥٠٠ بائع ـ مؤجل بصفاقس ٢٣٥٠٠ بالاسم

جيد :
حاضر بسومة ٢٣٠٠٠ بائع ـ حاضر بصفاقس ٢٣٠٠٠ شارى
مؤجل بسومة ٢٣٠٠٠ بائع ـ مؤجل بصفاقس ٢٣٠٠٠ بالاسم

فضيخ : (درجة الحموضة ٢)
حاضر بسومة ٢٢٥٠٠ بائع ـ حاضر بصفاقس ٢٢٥٠٠ شارى
مؤجل بسومة ٢٢٥٠٠ بائع ـ مؤجل بصفاقس ٢٢٥٠٠ بالاسم

فضيخ : (درجة الحموضة ٣)
حاضر بسومة ٢٢٠٠٠ بائع ـ حاضر بصفاقس ٢٢٠٠٠ شارى
مؤجل بسومة ٢٢٠٠٠ بائع ـ مؤجل بصفاقس ٢٢٠٠٠ بالاسم

معصرى : (درجة الحموضة ٥)
حاضر بسومة ٢١٦٠٠ بائع ـ حاضر بصفاقس ٢١٦٠٠ شارى
مؤجل بسومة ٢١٥٠٠ بائع ـ مؤجل بصفاقس ٢١٥٠٠ بالاسم

صالح للتكرير
حاضر بسومة ١١٠٠٠ بالاسم ـ حاضر بصفاقس ١١٨٠٠ بالاسم

عمليات فى معابر البورصة
بتونس ، بسومة وصفاقس

رفيع (اكسترا) :
حاضر ٥٠٠٠ كيلو بـ ٢٢٢٠٠

فضيخ (درجة الحموضة ٢) :
حاضر ٥٠٠٠ كيلو بـ ٢١٣٠٠

فضيخ (درجة الحموضة ٣) :
حاضر ٩٧٣ كيلو بـ ٢٢٠٠٠

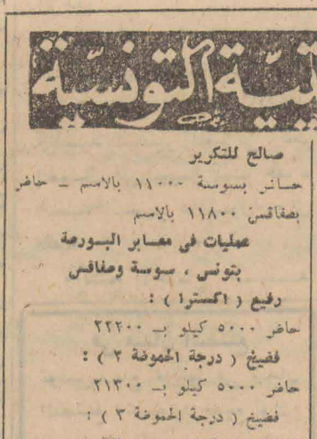

نشاط البواخر

دخلت المياه التونسية

الباخرة مدينة تمانف الفرنسية قادمة من مرسيليا .

الباخرة كورتانت الايطالية قادمة من مستغانم

خرجت من المياه التونسية

الباخرة قليبية الفرنسية قاصدة باستيا

الباخرة شاتو لاتور الفرنسية قاصدة نيس

الباخرة كاب بون الفرنسية قاصدة مرسيليا

الباخرة رينو نلسون الدنماركية قاصدة عنابة

نشاط الطيران

الوصول

طائرة خط

الدار البيضاء ـ وهران ـ الجزائر ـ تونس : ١٥ر٥٥

باريس ـ تونس : ١٢ر٤٠

السفر

طائرة خط

تونس ـ باريس : ١٥ر٣٠

نشاط الحزب

جامعة تونس

شعبة سيدى على عزوز
موعد الاجتماع الاخبارى

تستدعى شعبة سيدى على عزوز كافة مشتركيها لحضور الاجتماع الاخبارى الشهرى الذى سينعقد بناديها المركزى الكائن بنهج سيدى على عزوز زنقة سيدى عامر رقم ٦ تونس .

وذلك فى تمام الساعة الرابعة بعد الزوال يوم الجمعة التاسع من الشهر الجارى ١٩٥٧ ـ

شعبة سيدى على عزوز
دروس نحو الامية

هذا وتعلن لجنة النهوض الاجتماعى التابعة لشعبة سيدى على عزوز كافة مشتركيها بانها قررت اعطاء دروس محو الامية بناديها الكائن بنهج سيدى على عزوز زنقة سيدى عامر رقم ٦ وماعلى الراغبين الا الحضور بالنادى المذكور لتسجيل اسمائهم .

جامعة احواز العاصمة

موعد المؤتمر الاستثنائى
لشعبة حمام الانف

ليكن فى علم كافة المنخرطين بشعبة حمام الانف ان المؤتمر الاستثنائى للشعبة تقرر عقده يوم السبت ١٠ اوت ١٩٥٧ وذلك بالملجا الخيرى طريق سوسة بحمام الانف وعلى الراغبين فى ترشيحهم للهيئة الجديدة ان يقدموا مطالبهم الى هيئة الشعبة وآخر اجل لقبول المطالب يوم ٧ من الشهر الجارى حتى الساعة العاشرة ليلا وكل مطلب يصل بعد التاريخ المذكور يعتبر ملغى .

جامعة الكاف

نشاط عام
الكاف لمراسلنا ـ

عقدت جامعة الكاف ندوة برؤساء الشعب واعضاء المال والكتاب العامين حضرتها جميع الشعب المنضوية تحت لواء الجامعة وقد افتتح الاجتماع الكاتب العام الاستاذ بلقاسم العكروت وكان جدول الاعمال زيارة فخامة رئيس الجمهورية لبلدة الكاف يوم ٨ الجارى .

ثانيهما استنهاض همم الشعب فيما يتعلق بالناحية المالية وتسجل الجامعة بارتياح ما لاحظته على الشعب من الابتهاج الكبير بزيارة رمز الامة والدولة ومن الاستعداد للقيام بنشاط مضاعف فى الناحية المالية .

وقد افتتح اكتتاب بهذه المناسبة جمع فيه مبلغ مائتين وسبعة عشر الف فرنك لبناء وتكملة المدارس الموجودة بالمنطقة .

وقد تعهدت خمسون امراة بالاشتراك بالجهد فى اقامة هذه المبانى . واكثرهن من نساء قبيلة قطناسة .

جامعة قفصة

لجنة النهوض الاجتماعى لشعبة اولاد بلقاسم

البشير بن محمد الصويعى ـ الامين العام بلقاسم بن الهاشمى ـ الاعضاء بلقاسم بن خليفة بن عقونى ـ الحاج سامى بن خذيرى ـ عبيدى ابن الحاج مهذب

لجنة الشبيبة بشعبة السند

الرئيس الشريف بن بلقاسم ـ قائد عزالدين بن بوبكر ـ الامين العام احمد ابن الحاج الاخضر ـ امين الصندوق محمد بن الراشيدى مسؤول عن الخطائر محمد بن عليمى ـ مسؤول عن التوجيه محمد بن احمد ـ مسؤول عن الرياضة على النوى

لجنة النهوض الاجتماعى بشعبة الجاس بالزاوية

الرئيس بن عليه بن اصادق بن حميدة ـ الامين العام الناصر بن على بن صالح ـ الاعضاء علالة بن خليفة بن احمد ـ الهادى بن على بن بوبكر ـ على بن محمد العكرمى بن عمر

جامعة سيدى بوزيد

سيدى بوزيد لمراسلنا ـ

تم تدشين مسجد الرقاب اخيرا وهو المسجد الذى تعاون على بنائه الاهلون باموالهم وجهودهم

تكوين البوليس تكوينا رياضيا

عملت ادارة الامن واعتنت اعتناء كليا بالرياضة داخل ميدان البوليس

وقد كونت لجنة رياضية لتدريب رجال الشرطة الذين تتراوح اعمارهم بين الخمس والثلاثين والواحد والعشرين سنة على مختلف انواع الرياضة من سباق ورمي الاثقال وقفز بانواعه وملاكمة ومبارزة يابانية وكرة السلة والكرة الطائرة وغيرها من الالعاب الرياضية ما عدا كرة القدم

وقال لنا السيد ادريس قيقة مدير الامن الوطني فيما يتعلق بكرة القدم .

« انا من المولعين بهذه اللعبة التي تحتل المكان الاول في بلادنا ومع ذلك فمنذ باشرت مهام وظيفي قررت حل جمعية نادي الشرطة لكرة القدم رغم انها من ابرز الجمعيات التونسية وذلك بناء على امرين

اولهما هو اني لا ازيد احد عشرة عونا للبوليس فقط يمارسون الرياضة يوم الاحد ويبتعد عنها آلاف من زملائهم في نفس الوقت لا لشيء الا ليذهبوا الى الملعب للتفرج عن جمعيتهم

واما الامر الثاني فهو اني ازيد ابعاد اعوان الامن عن المباريات الرياضية مع الجمعيات المدنية لنتحاشى ما كان يقع في الماضي من اهانات واعتداءات على حقوق المواطنين غداة انهزامهم

واننا نريد أن يكون رجال الشرطة رياضيين لفائدة ابدانهم لا للتظاهر بمقدرتهم الرياضية .

ومنذ بضعة ايام اقيمت مباريات رياضية بين ٢٥٠ عونا للشرطة من مختلف ولايات الجمهورية . اعطيت اسم مباريات (الشرطي الشاب) وقد شملت انواعا مختلفة من الالعاب الرياضية وجرت نهارامس الدورة النهائية التي انتخب لها ستة عشر شابا من الفائزين في الدورات السابقة وكان ذلك بحديقة الرياضة وبمحضر السيد الطيب المهيري كاتب الدولة للداخلية

واسفرت النتيجة النهائية المأخوذة من معدل مجموع الالعاب بفوز خمسة اعوان تحصلوا على جوائز كاتب الدولة للداخلية ومدير الامن وهم :

١) محمد قدور ٧٣ نقطة
٢) الدراوي ٧٢ نقطة
٣) ادريس ٦٩ نقطة
٤) نور الدين الساحلي ٦٩ نقطة
٥) بدر الدين الشابي ٦٦ نقطة .

كلمة السيد كاتب الدولة للداخلية

واثر انتهاء المباريات ادلى الينا السيد الطيب المهيري كاتب الدولة للداخلية بالتصريح التالي:

ان شبابنا الرياضي المملوء ايمانا وحزما ونشاطا سواء في ميدان البوليس او خارجه يمثل الوجه الحقيقي للشباب التونسي باسره في جميع الميادين ويقوم بواجبه فيها احسن قيام .

ولذا فنحن نعلق اهمية على نشاط شبابنا الذي لنا ثقة فيه وفي مستقبله

كلمة مدير الامن الوطني

واما السيد ادريس قيقة مدير الامن الوطني فقد قال لنا :

اننا نريد في عهدنا الجديد شرطة ناشطة وسليمة

واعتقد ان المباريات التي شاهدناها تقيم لنا الدليل على تحقيق هدفنا هذا وتشجعنا على التقدم بالرياضة الى الامام لدى اعوان الشرطة .

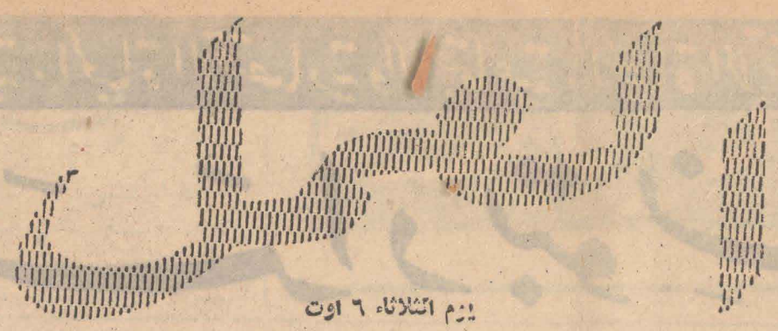

يوم الثلاثاء ٦ اوت

الجامعة العربية تدعو دول باندونغ لمساعدة ثوار عمان

عمان تطلب من روسيا وامريكا ايقاف العدوان البريطاني

البحرين ـ ١٤ اوت (ف ب)

افاد بلاغ صادر عن مركز الطيران البريطاني انه قد القيت اليوم مناشرة على الامارة الشرقية تدعو القبائل ان يبقوا على اخلاصهم لسلطان مسقط ولم تذكر هذه الامارة في اي بلاغ مضى .

وقد استخلص بعض المراسلين الصحافيين ان الثورة قد تكون في طريق التوسع

وذكر ناطق رسمي ان المناشير وزعت لان السلطان لم يستطع في هذه الايام الاخيرة ان يتصل برؤساء قبائل هذه الامارة لان الطريق التي تجمعهم بمسقط قد قطعها الثوار

وذكر البلاغ من جهة اخرى ان علم امام الثوار الابيض قد شوهد يوم السبت يرفرف على قرية منتينيب الواقعة في الجانب الشرقي من الامارة الشرقية .

واضاف انه لم يشاهد اي علم في غيرها من القرى

ولاحظ الناطق ان قرية منتينيب كانت منعزلة تماما وان الامارة الشرقية لم تنسرب اليها الثورة .

وصرح الناطق فيما يخص القرى التي ارتفع عليها علم الثوار ان (الملاحظين ربما انخدعوا لان الريح مع الثوار عصفت في ذلك اليوم) واخبر الناطق اخيرا ان سلطان مسقط قد تخابر بطريق الراديو منذ اربعة ايام مع والي المقاطعة الشرقية الذي اكد ان له الامن مستتب في ترابه .

ومن جهة اخرى بدات القوات البريطانية امس تتغلغل في تراب عمان ومسقط وواصلت اعداد مراكز به لتشن منها هجوماتها وافاد بلاغ صدر عن قيادة الطيران البريطاني ان البع وسقفة تحالة وة ـ بجولات استطلاعية امس فوق منطقة الثورة .

وقد شوهدت بعض اعلام حمر للسلطان ترفرف فوق بعض القرى حيث لوحظت اعلام الثوار في الايام السابقة

الجامعة العربية تدعو دول الدول العشرين لدول باندونغ

باريس ـ ٤ اوت (ف ب)

اخبرت اذاعة القاهرة ان السيد عبد الخالق حسونة الكاتب العام للجامعة العربية قد وجه اليوم مذكرة طويلة الى الدول العشرين لدول باندونغ يدعوهم فيها لمساعدة ثوار عمان للحصول على حريتهم واستقلالهم طبقا لمبادىء قانون الامم المتحدة ولمبادىء مؤتمر باندونغ .

وقد تحادث السيد حسونة هذا الصباح مع السيد محمد مرشد زعبي المكلف بتسوؤن المملكة العربية السعودية للتعاون على مد النجدات العربية الى امام الثوار .

امام عمان يطلب تدخل الولايات المتحدة والروسيا

القاهرة ـ ٥ اوت (ف ب)

اخبر السيد محمد الحارث ممثل امام عمان بالقاهرة هذا الصباح انه سيقابل اليوم سفيري الروسيا والولايات المتحدة بمصر ليطالب منهما باسم الامام تدخل حكومتيهما لايقاف الاعتداء البريطاني على شعب عمان .

وسيقدم السيد الحارث مذكرة حول الحالة في عمان الى كل من السفيرين

الخلاف الاردني السوري يسوى

عمان ـ ٥ اوت (ف . ب) :

اجرى هذا المساء الوزير الاردني للشؤون الخارجية السيد سمير الرفاعي محادثة مع المكلف بالشؤون السورية بعمان . واصدرا اثر هذه المحادثة بلاغا جاء فيه ان الخلاف الذي اثير بين الاردن وسوريا اثر الحملة العنيفة التي شنتها الصحافة السورية على قادة الاردن قد سوى

واضاف البلاغ ان السيد احمد رهبي المكلف بالشؤون السورية عند عودته من دمشق قد اعلم الوزير الاردني بوجهة نظر الحكومة السورية حول الحملة الصحافية في سورية وقد جرت المحادثة في جو ودي للغاية

جونغي
JUNGHI
اختصاص في تصليح
الدراجات
النارية والسكوتير
اثمان منحطة
٦٧ شارع باب الجديد

كميل شمعون يدعو لعقد ندوة للدول العربية لحل مشاكلها القائمة الان

بيروت ـ ٤ اوت (ف ب)

فاه رئيس الجمهورية اللبنانية السيد كميل شمعون بخطاب اليوم استعرض فيه الحوادث التي جرت منذ ازمة قناة السويس وذكر بالخصوص ان لبنان مد البدء قد ايدت النظرية المصرية

ثم تطرق الرئيس الى الحالة في الاردن والنشاط الشيوعي المبذول في الشرق الاوسط والذي بعث الرئيس ايزنهاور على اقتراح مشروع يخص هذه الرقعة من العالم وذكر الرئيس شمعون ان قبول بعض الدول العربية لهذا المشروع قد اثار انتقادات شديدة وقال ان مشروع ايزنهاور لا يضمن اي امتياز سياسي او عسكري للولايات المتحدة ولا غاية له ولا قصد في تعويض تعهدات ميثاق الجامعة العربية او هيئة الامم المتحدة فالمشروع ليس الا مظهرا من مظاهر الصداقة وتضامن الولايات المتحدة نحو اقطار الشرق الاوسط التي قررت تعزيز وسائل دفاعها ضد الشيوعية وعواقبها

وقال ان المشاكل التي اثيرت بين الدول العربية تمنع اقامة علاقات عادية على اساس الثقة والتعاون مع الغرب فهذه المنازعات هي منبع دائم لاضطراب الافكار وتشويش السلام ومن الواجب ان تطرق هذه المشاكل وخاصة منها مشكلة الجزائر والعقبة والبريمي والمملكة اليمنية وفلسطين بصورة علنية وان يوجد لها حل يوافق الرغائب الشرعية لهذه الشعوب

ويرى الرئيس شمعون ان اخطر مشكلة واوخمها عواقب بالنسبة للمستقبل هي مشكلة تحديد العلاقات بين بعض الدول العربية والراجع الى ان بعض هذه الدول لم تستطع ان تفهم ولا تقبل مبدا السيادة والمساواة لجميع الدول الاعضاء في الجامعة العربية

وواصل الرئيس اللبناني حديثه قائلا : فمن جملة هذه الاحداث تولدت حوادث فبعض الدول العربية قد اتخذت قرارات من جانب واحد بدون ان تتشاور مع الدول الاخرى ووجهت صحف مختلف الدول حملات شديدة وهي في غالب الاحيان تجهل او تزيف الاحداث فاليوم قد ضعف الشرق العربي في الداخل والخارج وهو مهدد بفقد مركزه الدولي الذي تبواه في العالم المتحدة ولا غاية له ولا قصد في تعويض تعهدات ميثاق الجامعة العربية او هيئة الامم المتحدة فالمشروع ليس الا مظهرا من مظاهر الصداقة وتضامن الولايات المتحدة نحو اقطار الشرق الاوسط التي قررت تعزيز وسائل دفاعها ضد الشيوعية وعواقبها

وقال ان المشاكل التي اثيرت بين الدول العربية تمنع اقامة علاقات عادية على اساس الثقة والتعاون مع الغرب فهذه المنازعات هي منبع دائم لاضطراب الافكار وتشويش السلام ومن الواجب ان تطرق هذه المشاكل وخاصة منها مشكلة الجزائر والعقبة والبريمي والمملكة اليمنية وفلسطين بصورة علنية وان يوجد لها حل يوافق الرغائب الشرعية لهذه الشعوب

ويرى الرئيس شمعون ان اخطر مشكلة واوخمها عواقب بالنسبة للمستقبل هي مشكلة تحديد العلاقات بين بعض الدول العربية والراجع الى ان بعض هذه الدول لم تستطع ان تفهم ولا تقبل مبدا السيادة والمساواة لجميع الدول الاعضاء في الجامعة العربية

وواصل الرئيس اللبناني حديثه قائلا : فمن جملة هذه الاحداث تولدت حوادث فبعض الدول العربية قد اتخذت قرارات من جانب واحد بدون ان تتشاور مع الدول الاخرى ووجهت صحف مختلف الدول حملات شديدة وهي في غالب الاحيان تجهل او تزيف الاحداث فاليوم قد ضعف الشرق العربي في الداخل والخارج وهو مهدد بفقد مركزه الدولي الذي تبواه في العالم المتحدة ولا غاية له ولا قصد في تعويض تعهدات ميثاق الجامعة العربية او هيئة الامم المتحدة فالمشروع ليس الا مظهرا من مظاهر الصداقة وتضامن الولايات المتحدة نحو اقطار الشرق الاوسط التي قررت تعزيز وسائل دفاعها ضد الشيوعية وعواقبها

وقال ان المشاكل التي اثيرت بين الدول العربية تمنع اقامة علاقات عادية على اساس الثقة والتعاون مع الغرب فهذه المنازعات هي منبع دائم لاضطراب الافكار وتشويش السلام ومن الواجب ان تطرق هذه المشاكل وخاصة منها مشكلة الجزائر والعقبة والبريمي والمملكة اليمنية وفلسطين بصورة علنية وان يوجد لها حل يوافق الرغائب الشرعية لهذه الشعوب

ويرى الرئيس شمعون ان اخطر مشكلة واوخمها عواقب بالنسبة للمستقبل هي مشكلة

في العائلة الدستورية

بشر الاخ عبد الرزاق بالسعودية بوليدة سعيدة سماها رجاء فاليه تهانينا ونتمنى لرجاء حياة هنيئة تحت رعاية ابويها الاكرمين

انتبهوا !..
اليوم سحب
LOTERIE
اليانصيب
الجزائري
Algérienne
القسط ٢٢
لمن الـ ٢٠ مليونا ؟

اعلان بيع عدد ٧

الحمد لله وبعد فان ثلثي القطعة المشتملة على اصول ٣٣٣ زيتونا بغابة صفاقس على ثنية عطية بترياقة مركز الهادي شاكر المخرجة من العقار المسمى موسكار تسيكو المسجل بدفتر خانة تحت عدد ٢٩٦٢٥ الراجع ذلك لايتام محمود بن محمود الشرفي معدة للبيع بثمن افتتاحي قدره مليونان فرنك كان وقع تعيين بتتها ليوم ٢٥ جويلية بالمحكمة الابتدائية بصفاقس على الساعة التاسعة صباحا بالمزائدة العلانية بواسطة السمسار الحاج محمد مروان ثم تاخرت البتة لاسباب حتمية ليوم الخميس ـ ٢٢ اوت ويسترشد في كل ذلك السيد حسونة الشرفي بنهج الباي بصفاقس او السمسار المذكور وكل المصاريف مع الزيادة العشرة في المائة في مناب القصرين تحمل على المشترى

وكتب بالاذن من جناب رئيس المحكمة بصفاقس المذكورة حرسه الله .

اعلان مناقصة

ان كاتب الدولة بالرئاسة المكلف بالدفاع الوطني يعتزم اجراء تعاقد لشراء ما يلي :

٦٠٠٠ زي عسكري اشخم اللون (بلوزن وسروان وكالو) من نوع الكوفركوت

ـ ١٠٠٠ كاسكات من اللون الاشخم نوع كوفركوت

ـ ٢٠٠٠ ميترو قماش قبردين اشخم اللون للابس الضباط

ـ ٢٠٠٠ ميتروقماش ملف «موس» اشخم اللون لمعاطف الضباط (كبابط)

ـ ٥٠٠٠ شكارة للعفشة

يمكن الاطلاع على كراس الشروط المتعلقة بتلك المواد في سائر الايام من الساعة ٧ الى الساعة ١٣ ما عدى ايام الراحة بكتابة الدولة للدفاع الوطني (مصلحة المهمات العسكرية) .

وآخر اجل لقبول وتسليم مطالب اللزمة عين ليوم ٢٣ اوت سنة ١٩٥٧ الى الساعة ١٣ .

تقع البتة يوم ٢٦ اوت ١٩٥٧ على الساعة ٨ صباحا .

دار باونسا
صانعة الالعاب النارية
نهج بريطانيا عدد ٣ تونس
الهاتف ٤٣٠ ٢٤٠
فوشيك واعلام لعاشوراء

روكيت
ROCKET
تزيل الحشرات
مبيد الحشرات القوى
مبيد الحشرات العلمي
PHILIPS موزع من طرف الشركة التونسية فيليبس

عاصمة الجنوب تستقبل فخامة الرئيس استقبالا رائعا مشهودا

(بقية ما بالصفحة الاولى)

طبقات الشعب على اختلافها لتهنئة الرئيس بمناسبة تقلده منصب رئيس الجمهورية وقد لاحظنا من بين المستقبلين وفدا عن الاتحاد النسائي التونسي تتقدمه السيدة ليليا الحجري وقنصل فرنسا بصفاقس

الاجتماع

وامام ساحة السباب كانت فرقة موسيقى الجيش تعزف الحانها الحماسية ووقفت الى جانبها فرقة من المشاة

وفي المنصة رفعت صورتان للشهيدين الهادي شاكر وفرحات حشاد تتوسطها صورة الرئيس الجليل وتراصت حول المنصة افواج زاخرة من الخلائق تقدر باكثر من خمسين الف نسمة

وحوالي الثامنة مساء وصل الرئيس لمكان الاجتماع حيث قدمت له الفتاة فتحية دزاعي من يتيمات ضحايا ٥ اوت باقة من الزهور

هذا وقد حضر الاجتماع السيد احمد التليلي الكاتب العام للاتحاد العام التونسي للشغل والسيد البشير المغيربي زعيم العمال في ليبيا كما حضره السيد البشير عاشوراء والي قفصة

وافتتح الاجتماع السيد الصادق القمازي رئيس الجامعة الدستورية بكلمة رحب فيها بسيادة رئيس الجمهورية وما ان نطق بهذه العبارة حتى انطلقت الجماهير تصفق مدة خمس دقائق والرئيس يحييهم من كل جهات المنصة كما رحب بجميع الضيوف

وذكر الخطيب ان هذا الاجتماع يعقد بينما تتمتع البلاد بالنظام الجمهوري واني اعرب لرئيسنا عن كامل ارتياحنا لاعلان الجمهورية وسررنا بتوليه هو رئاسة الجمهورية (هتاف بحياة الرئيس) واننا مقتنعون بان هذه الامة ستبلغ مجدها وعزها ورفاهيتها

ثم احيلت الكلمة للاخ الحبيب عاشور الكاتب العام المساعد للاتحاد العام التونسي للشغل فالقى كلمة يجد القارىء نصها في غير هذا المكان

كلمة السيد احمد التليلي

ثم اخذ الكلمة السيد احمد التليلي الذي القى الكلمة الاتية :

في مثل هذا اليوم من كل عام يحتفل الاتحاد العام التونسي للشغل بذكرى حوادث ٥ اوت ١٩٤٧ واشاهد ان هذا الاحتفال يكتسي اكثر ابهة عن ذي قبل بمناسبة حضور زعيم الامة رغم المهام الجديدة التي تقلدها فقد اراد ان يشارك في هذا الاجتماع كمشاركته في الماضي للمحافظة على شعبيته فوجودكم في هذا الاجتماع الرهيب وبهذه الكثرة العظيمة دليل على تعلقكم برئيسكم وبحزبكم وبمنظماتكم وبانكم دائما تذكرون الماضي لاستخلاص العبر

اسباب حوادث ٥ اوت

وليست الاسباب التي مهدت لحوادث ٥ اوت هي المطالبة بزيادة الاجور انما هو موقف من المواقف الاستعمارية حيث فهم الاستعمار ان الاتحاد لا يرمي للمطالبة برفع الاجور وانما لمشاركة الامة في حركتها التحريرية . وان بعطفكم ليذكر العطف الذي كان يتمتع به الاتحاد من الاستعمار سنة ١٩٤٦ اذ كان يعتقد ان وجود منظمة جديدة من شانها ان تزاحم الحزب وتحدث انشقاقا في صفوف الامة . حتى اكتشف في نهاية ١٩٤٦ ان الاتحاد هو وليد الحزب وانه شاركه في مؤتمر ليلة القدر الذي اجمعت فيه الامة على اعلان الاستقلال

ومنذ ذلك الوقت بدات مكائد الاستعمار للاتحاد وكانت المسالة الاولى هي حوادث ٥ اوت حيث قرر الاتحاد المطالبة برفع الاجور ثم تواصل القمع الاستعماري ضد الحركة النقابية بعد ذلك

وكانت حوادث اوت هي مبعث الكفاح التحريري في قلوب الشغالين وقد ضحت هذه الطبقة وما زالت تضحي ونشاهد هذه التضحية في جميع الميادين

وبعد ان تحقق ـ بسبب هذه التضحية ـ استقلال البلاد واعلان الجمهورية فيها . لم يبق الا ان نعمل على تحقيق ازدهار الاقتصاد الوطني وتوزيع الثروة والانتاج

ففي البلاد ما يزال اربعمائة الف بطال محرومين من العمل ووراءهم عائلات تشتمل على نحو مليون من المواطنين في حالة خصاصة . وهذا يفرض علينا العمل لفائدة تحسين المستوى الاقتصادي والاجتماعي

وكمسؤول عن الاتحاد العام التونسي للشغل فانه يجب ان نعمل في هذا الميدان بدون ان نجبر الحكومة على قرضنا الاموال

ثم تحدث السيد احمد التليلي عن النظام الاقتصادي بسويسرا التي تشبه تونس في عدد سكانها لكنها ليست لها معادن ولا اراض خصبة ولكنها تتمتع بارقى مستوى اقتصادي

والسبب في ذلك ان عمالها يقومون باعمالهم وكانهم يقومون بعمل خاص بهم . ولهذا يمتاز الانتاج السويسري بالجودة وسعة الرواج فالساعات السويسرية تغزو اسواق العالم وتقتصر سويسرا على جلب قليل من المعدن لتصنعه في بلادها كارقى ما تكون الصناعة وزيادة عن عدم وجود البطالة في سويسرا فهي تجلب نحو ٣٥٠ الف عامل من الخارج

وقد اخذ الاتحاد العام التونسي للشغل على عاتقه بواسطة مدرسة الاطارات على تكوين ما يسمى بالضمير الصناعي لدى العمال . وهو سبب آخر لرقي الحالة الاقتصادية في سويسرا وهي روح التعاضد المفقودة في تونس حيث نعتمد كثيرا على جهود الحكومة ومشاريعها . في حين انه يجب ان نعتمد على انفسنا واذا توفر الاخلاص . وعملنا على تكوين الشركات والتعاضديات بالاستعانة بالحكومة فاننا سنصل الى تحقيق الرفاهية للبلاد واني باسم الطبقة العاملة التونسية اعبر عن ابتهاج العمال بالمرحلة التي اجتازتها تونس والتزم بالتعاون مع الحكومة لتحقيق الازدهار الاقتصادي . وان اتحادنا واخلاصنا يجب ان يتواصلا لتحيق هذا الفوز واني اغتنم فرصة وجود العمال في هذا الاجتماع لاحيطهم علما بان الاتحاد قد قرر بمناسبة اسبوع الجيش خصم ١٠ في المائة من مرتب كل عامل وموظف لفائدة صندوق الجيش وادعوكم في النهاية بالاقتداء بالرئيس الجليل الذي لم ينجح في اعماله الا بالاخلاص والمثابرة ووضع مهجته لمصلحة الامة . وفي ذلك ضمان لفوز الشعب التونسي بجميع امانيه

كلمة السيد الرئيس

وفي عاصفة من التصفيق الشديد والهتاف دامت نحو الربع ساعة والمواطنون وقوف تقدم الرئيس فالقى كلمته المنشورة في غير هذا المكان

وبكلمة السيد الرئيس انتهى الاجتماع حوالي الساعة العاشرة

وقد اهدى عملة السكك الحديدية لشركة صفاقس ـ قفصة قطارا صغيرا يسير بالكهرباء من صنع احد العملة

ثم اقام السيد والي صفاقس مادبة عشاء فاخرة بدار الولاية على شرف الرئيس الذي قضى ليلته في مدينة صفاقس . وعاد صباح الامس الى العاصمة

في ميدان التصنيع

تونس تبلغ عايتها في ميدان التصنيع فتستورد جميع لوازم السيارات التي تجدوها بـ

المصرف الصناعي للسيارات للهنشير اخوان

٣٨ شارع فدريد ـ تونس
الهاتف ٤٨٥ ٢٥٨
المحل مفتوح كامل الاسبوع عدا بعد زوال يوم الاحد

المراة التونسية في نصف شهر الجيش

يوجه الاتحاد القومي للنساء التونسيات اجر ندائه لكافة المنخرطات في فروعه وللمراة التونسية بصفة عامة حتى يقبلن في حماسهن المعهود على مشاريع نصف شهر الجيش في كل مكان فيبرهن بذلك عن ادراكهن لاهمية جيشنا الوطني الباسل ويساهمن مساهمة فعالة في تعزيز جانبه ليكون عدة الوطن عند الملمات وحامي حمانا العتيد

لقد فزت ايتها المراة التونسية بحقوقك كاملة كمواطنة موفورة الكرامة فقومي بواجبك كاملا

وهذا نصف شهر الجيش امامك فشمري عن ساعد الجزم وخذي بنصيبك الوافر من نجاحه المحقق كوني ايتها الاخت في المدينة كما في الارياف عمدة فوز نصف شهر الجيش ملبية نداء الواجب المقدس

انباء الجزائر

بقية ما بالصفحه الاولى

وفقد ثلاثة آخرون ولم يتمكن المقاومون من حجز اسلحة القتلى لعدم انقطاع تدخل الطائرات المقاتلة .

فتاتان فدائيتان تجندلان ٣ جنود بالعاصمة

بينما كانت دورية من جنود الزواف تقوم بجولة تفقدية باحد انهج حي القصبة بعاصمة الجزائر اذ اعترضتها فتاتان جزائريتان متمنطقتان بملاءتين بيضاوين وفي سرعة لمح البصر انطلق الرصاص من يدي الفدائيتين وجندل ٣ من جنود الدورية واصاب البقية بجروح مختلفة ثم اختفت الفتاتان ولم يعثر لهما على اثر

كروبتشاف يفشل في مقابلته الخاطفة لتيتو

بقية ما بالصفحة الاولى

الظروف الحالية وان لم تكن هنك قطيعة .

ان طريق التصالح طويل صعب لم يستطع كروبتشاف وتيتو التغلب عليه .

ان هذا الفشل خطير بالنسبة لكروبتشاف الذي يعد المسؤول الاول امام القادة السوفياتيين عن التصالح مع تيتو ذلك التصالح الذي يرفضه مناصروا الاستمرار ستالين كمولوطوف مثلا ويحبذه مناصرو السياسة الجديدة التي سنت بعد ستالين والتي تهدف الى القضاء عن الاساليب الديكتاتورية داخل الاتحاد السوفياتي والديموقراطيات الشعبية والى المشاركة في ايجاد جو التفاهم في الميدان الدولي . ومن شان التصالح السوفياتي اليوغسلافي ان يجلب الى الاتحاد السوفياتي عطف العالم وان يقضي على العزلة التي كان فيها في عهد ستالين

آلات الكتابة على اختلاف الانواع
معمل اختصاصي للاصلاح
لوازم المكتب الحديث
عبد الله بوسديرة
١٢٣ نهج باب السويقة . تونس
الحساب الجاري بالبريد ٧٠٨٤ الدفتر التجاري ١٦٢٨٩ تليفون ٢٢٩ ٢٦

المعرض الفني للمواد الفنية
دفاتر التحقيق الرسمية
الحجرة التجارية التونسية لتونس
قصر الشورى تونس
معرض ليبزيغ
١ ـ ٨
سبتمبر ١٩٥٧
LEIPZIGER MESSEAMT LEIPZIG C 1 HAINSTRASSE 18